NACIONAL DO RIO DE JANEIRO CONT. LEGAL

O TEMPO
Tempo instavel com chuvas fracas melhorando de dia. Temperatur. estavel. Ventos do quadrante norte fracos e moderados.
Maxima: 3,20.
Minima: 20,5.

10 PAGINAS — 40 Centavos

Diario Carioca

Fundador: J. E. DE MACEDO SOARES

OUTUBRO 1944 17 TERÇA-FEIRA

ANO XVII — RIO DE JANEIRO — Diretor HORACIO DE CARVALHO JUNIOR — PRAÇA TIRADENTES N.º 77 — N. 5.013

ÚLTIMA HORA! O ALMIRANTE NIMITZ INFORMA:

ESMAGADORA DERROTA NIPONICA

NOVA YORK, 16 (Associeted Press) — O almirante Chester Nimitz, irradiando diretamente de Pearl Harbor para o "Forom" do "Herald-Tribune", nesta cidade, desmentiu as alegações dos japoneses sobre uma pretensa vitoria sobre a esquadra norte-americana ao largo da ilha Formosa, e nas Filipinas, dizendo ainda que, desde o dia 9 de outubro, as forças norte-americanas do Pacifico destruiram 73 navios, 670 aviões japoneses, acrescentando que a media agora é de cem aviões e dez navios inimigos, destruidos por dia.

Diante de Aachen, o Primeiro Exercito Norte-Americano mantem a sua pressão permanente contra o baluarte nazista

ENCURRALANDO OS ALEMÃES DENTRO DAS RUINAS DE AACHEN

DE RUA EM RUA E DE CASA EM CASA

OS AMERICANOS ESTÃO ESMAGANDO COMPLETAMENTE A GUARNIÇÃO

DESESPERADA TENTATIVA PARA REFORÇAR OS EFETIVOS GERMANICOS — PROGRIDEM OS INGLESES NA HOLANDA

SUPREMO QG ALIADO EM PARIS, 16 (Reuters, por William Steen, corespondente especial) — A situação de Aachen, — cuja metade aproximadamente está já sob o controle absoluto das forças norte-americanas — se torna de momento a momento, insustentavel para os alemães.

Um despacho do QG do Primeiro Exercito dos Estados Unidos informou, esta tarde, que a saida unica para a escapada da guarnição nazista fôra fechada ás 16 horas de hoje, pelas tropas americanas que se encaminharam de norte e fizeram fusão com as que subiam do sul.

Os soldados alemães deram no curso do dia de hoje, quatro contra-ataques, poderosos, para romper o cerco e ligarem-se com as tropas nazistas que se acham ao léste da cidade. Todos esses contra-ataques, porém, foram repelidos.

EXPULSOS COMPLETAMENTE

Wurselem, o importante suburbio, está completamente em mãos dos aliados, tendo sido dali expulsos hoje á tarde os ultimos nazistas que ainda resistiam.

Nos contra-ataques desfechados hoje os alemães perderam mais 10 tanques, o que eleva ao total de 60 tanques os perdidos pelos germanicos na area de Aachen nestes ultimos tres dias.

DE RUA EM RUA, DE CASA EM CASA

Dentro da cidade, a luta prossegue de rua em rua e de casa em casa, entre os escombros e sobre as ruinas da grande e historica capital do Império de Carlos Magno.

Procurando aliviar a pressão em que se acham os seus companheiros dentro de Aachen, os alemães mandaram para esse ponto da Linha alguns reforços de infantaria e forças blindadas, mas que não puderam penetrar na cidade. Todavia, colocaram-se nas imediações construindo um

(Conclue na 2ª pag.)

OS BELGAS

Por Toda a Fronteira Falavam-nos Nos Seus Odios

E Contavam-nos Historias Terriveis do Tempo Em Que os Nazistas Eram os Senhores da Europa — "Vocês Estão Sendo Muito Bons Para os Alemães"

COM AS TROPAS NORTE AMERICANAS NA BELGICA, 16 (Por Hal Boyle, da A. P.) — Os habitantes de perto da fronteira alemã, não podem compreender porque o E. norte-americano não trata impiedosamente a população alemã, como o fizeram os nazistas com os civis dos países vizinhos quando Hitler estava nos dias de apogeu. Um caso típico é o da familia Lardinois na pequena vila belga de Aubel. Dois de nós estivemos em sua pequena loja de confecções, em busca de alguns doces. Eles insistiram que nós ficassemos para o almoço e á sua mesa, cheios da verdadeira hospitalidade belga que pode igualar a qualquer outra no mundo. Depois de retirados os pratos, a senhora Joseph Lardinois, que nos homenageava, disse-nos porque motivo ela e seus três filhos, Jean, de 24 anos, Marthe, de 21 e Marie José, de 20, sempre odiarão os alemães. Joseph Lardinois era um prospero lojista, quando em 1940 os alemães atravessaram a fronteira.

Ele empacotou as suas coisas dentro do seu automovel e partiu para Bruxelas. Antes de Liége, a coluna em que se refugiaram foi atacada por 40 aeroplanos, de noite.

A senhora Lardinois acrescentou que os aeroplanos os metralharam, deixando em chamas os carros que estavam em frente e atrás. "Meu marido parou o nosso carro e me ajudou a mim e a os filhos a nos esconder nalgum buraco. Quatro vezes os aeroplanos voltaram e metralharam a longa fila de refugiados que gritavam e tinham medo e se acotovelavam como ovelhas, porque não podiam fazer outra coisa. Na terceira vez, meu marido foi atingido por três balas". Marthe retirou silenciosamente o colete ainda passado. Os buracos mostravam o caminho das balas.

A senhora Lardinois continuou.

"Meu marido ainda que estivesse com ambos os pulmões perfurados manteve-se de pé e nos ajudou a voltar para o automovel quando os aeroplanos se afastaram. Procuramos atingir a cidade mais proxima e tentamos obter ajuda médica, mas havia uma multidão de feridos e decorreram seis horas antes que o doutor pudesse tratá-lo. Sem resultado, aliás, estava gravemente ferido para sobreviver". Depois de fazer uma pausa a senhora Lardinois concluiu:

"Houve cenas terriveis áquele dia. Tanto quanto deploro o que sucedeu ao meu marido, sinto muito mais pelo que se passou com uma jovem mãe que procurou fugir com um filho nos braços. Uma bala atingiu o menino na cabeça e vazou-lhe os miolos. Nunca esquecerei os lamentos que murmurava a pobre mulher".

Não poderiamos dizer mais nada. Quando nos preparavamos para sair, Marie José olhou-nos seriamente e disse-nos:

"Os senhores, norte-americanos, são muito bons para os alemães. Não os conhecem realmente. Mais tarde lamentarão a sua gentileza".

Por toda a fronteira, falavam-nos dos seus ódios.

NA SUA VIAGEM PARA O BRASIL

Carol Foi Impedido de Desembarcar nos EE. UU.

E Faz Ameaças: "Tratarei os Estados Unidos da Mesma Forma Porqne Fui Tratado Pelos Estados Unidos"...

WASHINGTON, 16 (U. P.) — O secretario da Justiça, Francis Bidle, ao ser interrogado pelos jornalistas, declarou que as autoridades norte-americanas não permitiram que o ex-rei Carol desembarcasse nos Estados Unidos, pelo mesmo motivo por que ele não teve permissão de entrar neste país, quando chegou á America procedente da Europa.

O governo dos Estados Unidos considerou o companheiro de madame Lupescu como "estrangeiro indesejavel".

Carol chegou a Nova Orleans por via maritima, com destino ao Brasil e Portugal.

Ha cerca de um ano, Carol conseguiu um agente na imprensa norte-americana para fazer campanha a seu favor nos Estados Unidos, visando conseguir a permissão para ele e sua companheira Lupescu de entrar neste país.

O governo de Washington, no entanto, informou logo claramente que Carol não era "persona grata".

Os funcionarios dos Estados Unidos indicaram que será agradavel que Carol deixe, em breve, o Hemisferio Ocidental.

Acrescentam que na opinião do governo a America não é lugar apropriado a Carol, pelo que ele deve abandonar o Hemisferio Ocidental, transferindo-se para a Hungria ou outro qualquer país.

A respeito das aspirações de Carol de voltar a ocupar o trono da Rumania, o governo considera uma questão a ser decidida pelo povo rumeno. Em Washington está muito generalizada a crença de que o povo rumeno não deseja que Carol substitua o seu filho o atual rei Miguel.

NOVA ORLEANS, 16 (U. P.) — O ex-rei Carol, que se encontra em viagem para o Brasil, declarou, em seu camarote fechado do navio mercante argentino "Rio Tunuyan", que "não deseja nada deste país" e que "tratarei os Estados Unidos da mesma forma como fui tratados pelos Estados Unidos".

Em companhia de madame Lupescu, o ex-rei manifestou seu aborrecimento pela mediação do chanceler F. Uradarinu, depois de ter o governo federal lhe negado permissão para desembarcar e visitar esta cidade.

SEGUNDO O COMUNICADO DA 3.ª FROTA

A Esquadra Americana às Portas do Japão

Operações Não Especificadas Contra as Filipinas e a Ilha Formosa — Mais de Setecentos Aviões Japoneses Abatidos — Leves as Baixas Norte-Americanas

PEARL HARBOR, 16 (De Mc R. Johnson, correspondente da U. P.) — Os bombardeiros norte-americanos, com bases em porta-aviões da esquadra do almirante Halsey, atacaram hoje a ilha de Aparri, no extremo norte de Luzon, local dos primeiros desembarques japoneses efetuados em 1941 contra as Filipinas, e tambem lançaram varias toneladas de bombas explosivas e incendiarias sobre os aerodromos japoneses das zonas de Manilha e Bataan.

Por outro lado, anunciou-se em Washington que as "super-Fortalezas Voadoras" ata-

(Conclue na 10ª pag.)

Stettinius Diz:

Só Com a Aprovação do Congresso

WASHINGTON, 16 (A. P.) — O sub-secretario de Estado Stettinius declarou que o governo deseja uma ampla discussão por parte do povo e do Congresso, antes de se comprometer sobre uma formula especifica para o uso da força, automaticamente, quando o peça o Conselho de Segurança Mundial.

Stettinius fez essa declaração em entrevista com a imprensa, ao ser interpelado sobre se o representante americano no projetado Conselho teria autoridade para comprometer as forças americanas na ação, sem o consentimento formal do Congresso.

CEDO PARA DISCUTIR COM OS DIPLOMATAS LATINO-AMERICANOS

WASHINGTON, 16 (A. P.) — O sub-secretario de Estado, Stettinius, interpelado, pelos jornalistas, sobre se recebera adesões ao seu oferecimento da semana passada, para discutir, com os diplomatas americanos, os planos de Dumbarton Oaks, respondeu que ainda era muito cedo, mas que esperava que houvesse outras oportunidades de discutir esses planos com os representantes das nações vizinhas.

O almirante Horthy, numa das suas viagens á Alemanha, em companhia de Hitler

QUANDO SE PREPARAVA PARA O ARMISTICIO

O GOLPE DE ESTADO NAZISTA NA HUNGRIA

Confusa a Situação do País e Desconhecido o Paradeiro do Almirante Horthy

LONDRES, 16 (Por Hade Garner, da A. P.) — As forças hungaras pro-nazistas, com o apoio do Exército germanico e da Gestapo, procuraram manter seu caotico país na guerra, ao lado da Alemanha, não obstante aumentar cada vez mais a pressão das forças invasoras russas sobre Budapeste.

Assim os simpatizantes do nazismo, chefiados pelo tempestuoso Ferenc Szalasi, anunciaram pela emissora de Budapeste terem estabelecido um novo governo após o afastamento de Horthy e a resignação de seu governo.

A irradiação compreendeu tambem a declaração de que Horthy concordou em se afastar do governo, cedendo-o a Szalasi, e que foi feita uma proclamação "revogando" o pedido de armisticio que aquele havia dirigido ontem aos aliados.

Quanto ao paradeiro de Horthy, nada se divulgou.

O novo governo proclamou imediatamente severas imposições sobre a liberdade de movimentos dos habitantes de Budapeste e uma série de decretos repressivos relativamente aos judeus e dissidentes.

As sereias de alarma aéreo estiveram praticamente inertes em toda a fronteira da Hungria, hoje á noite, enquanto se informou que as forças soviéticas que estão lutando nas planicies centrais magiares se

(Conclue na 2ª pag.)

PELOS RUSSOS E IUGOSLAVOS

Ocupada Quase Toda Belgrado

E Pronta a Ofensiva de Caçada No Setor do Baltico — Berlim Confessa: os Sovieticos Avançam Nos Calcanhares dos Alemães Fugitivos

MOSCOU, 16 (De Meyer S. Handler, correspondente da U. Press) — Confirmou-se esta noite as informações anteriores, segundo as quais o exercito sovietico e as forças iugoslavas haviam iniciado a batalha de Belgrado e que haviam ocupado o importante centro ferroviario de Nish.

A batalha pela posse da capital iugoslava teve inicio depois da captura de 1.500 soldados alemães nos suburbios da cidade. O exercito iugoslavo anunciou que se está lutando violentamente nas ruas da capital e que os nazistas estão de posse de apenas 5 quilometros quadrados da parte noroeste da cidade. O marechal Tito informou tambem que foi ocupada a localidade de Topcider, na parte sudoeste, e que os alemães estão resistindo desesperadamente.

A cidade de Nish, situada a 200 quilometros a sudeste de Belgrado e sobre a estrada de ferro "Atenas-Budapeste", foi ocupada pelas forças russas, iugoslavas e bulgaras. Depois de capturar outro trecho dessa via-ferrea, que anteriormente

(Conclue na 2ª pag.)

O Rei da Inglaterra Visitou o "Front" da Belgica e da Holanda

LONDRES, 16 (Reuters) — Anuncia-se que o rei Jorge VI visitou a frente de batalha na Bélgica e na Holanda, onde permaneceu durante cinco dias, tendo chegado a menos de 5 km. da fronteira alemã.

KOSMOS CAPITALISAÇÃO S.A.
CAPITAL: CR$ 2.000.000,00 - REALIZADO 800.000,00
SÉDE SOCIAL: 87, RUA DO OUVIDOR 87 — RIO DE JANEIRO

Resultado do sorteio do corrente mês:

DJB OMO DOB PON XPJ YVO RBI XRE

"Os sorteios são realizados nos dias 16 de cada mês ou no dia útil imediato, no salão nobre do Liceu Literário Português, à rua Sen. Dantas, 118 - 1.º".

DE RUA EM RUA E DE CASA EM CASA

(Conclusão da 1ª pag.)

novo obstaculo com as posições fortificadas que estabeleceram na parte externa.

Uma indicação da ferocidade da luta que se travou no suburbio de Wurselem, resulta no estabelecimento do controle aliado sobre essa parte de Aachen se teve com o total de 478 prisioneiros ali feitos em um encontro feroz de duas horas, hoje.

OS INGLESES MELHORAM SUAS POSIÇÕES

Na frente holandesa, as tropas britanicas, no esforço que vem fazendo para limpar o bolsão do Escalda, melhoraram suas posições nas imediações de Antuerpia e ao norte de Beveland.

Os alemães, ante as perdas enormes sofridas, estão se retirando, para encurtar sua linha, no grande arco abaixo de Breskens.

A batalha ao longo da margem meridional do Escalda, entre Hoofdplstt e Brasken vem sendo encarniçada, travando-se embates parciais nas ruas das localidades.

Os canadenses dominam em absoluto a cidade de Woonsdrecht, por eles recapturada, na estrada que liga Veveland Sul com o continente.

Os nazis todavia desfecharam um contra-ataque com tanques na peninsula de Beveland, hoje, conseguindo penetrar em algumas posições canadenses ao norte de Woonsdrecht. dominavam a situação.

A' noite, porem, os aliados

AVANÇAM NA AREA DE OVERLOON

No setor do Segundo Exército Britanico (Dempsey), houve certa calma, mas as forças blindadas continuaram a avançar na área de Overllin, a despeito das dificuldades do terreno.

Os tanques britanicos chegarab á linha ferrea ao oeste de çar na área de Orveloon, a desse nome ainda está com os alemães.

As pontas de lança britanicas estavam hoje á noite a apenas perto de duzentas metros de Venray, sobre uma area enlameada e inundada.

NO AR

Foi consideravel a atividade da Força Aérea Aliada sobre os Paises Baixos, "não obstante a precariedade das condições do tempo" — segundo revelou um oficial do estado maior.

NOS VOSGAS

No suleste da França, a Batalha dos Vosgas figura entre as mais encarniçadas de toda a Frente Ocidental.

Há indicações de que os aliados estão somente em contacto com as defesas que cobrem as principais posições alemãs, presumidamente perto do cimo dos desfiladeiros.

Foi feito um "ganho" de cerca de 6 quilometros entre Epinal, e a capital do Departamento e Remiremant, ameaçando diretamente o "passo de Schlucht" na estrada para a cidade alemã de Colmar.

Diversas aldeias foram capturadas.

NA RETAGUARDA

Alem da linha de batalha da Frente Ocidental, os aviões aliados deram á Alemanha de ontem para hoje, mais uma noite e um dia de bombardeio intensivo, sendo visados especialmente a base naval de de Wilhelmshaven, Hamburgo e diversos campos de aviação.

WASHINGTON, 16 (U. P.) — Um grupo de 15 oficiais argentinos de aviação naval que estudam na base aerea de Corpus Christi, Texas, chegou a esta capital, para uma visita de dez dias, sendo recebidos na séde da embaixada argentina, pelo Encarregado de Negocios, sr. Garcia Arias adido militar não coincide com a opinião puval Argentina.

O Regresso do General Gaspar Dutra

Afim de que a Prefeitura tome parte nas homenagens que serão prestadas ao general Eurico Gaspar Dutra, ministro da Guerra, por ocasião de seu regresso a esta capital, o prefeito recomendou providencias no sentido de que compareçam ao ato de desembarque daquele titular, delegações de alunos das escolas municipais e de funcionarios da Prefeitura.

Poderão Ser Promovidos os Aspirantes Possuidores do Curso de Piloto Comercial

Em exposição de motivos ao presidente da Republica, o ministro tratou do caso de doze aspirantes a oficial convocados, que só tinham o curso de piloto comercial, sem adaptação militar durante a instrução. Estavam eles sem possibilidades de promoção, justamente pela falta de instrução militar. Entretanto, como fizeram um estagio de mais de um ano na tropa, considerou o sr. Salgado Filho que esse fato lhe parecia suprir a falta, esclarecendo ainda, ser o mesmo o curso técnico de pilotagem que possue: os doze aspirantes e os seus colegas do C. P. O. R. Aer. declarados aspirantes e convocados, ou talvez mais avançado, pois a parte da navegação é mais apurada.

Considerou, tambem, que eles preenchem as condições legais para o acesso de aspirantes a segundo tenente aviador da reserva, previstas pelos decretos 9.805, e 10.525, ambos de 1942.

O presidente da Republica aprovou a exposição de motivos, pela qual ficou resolvida de maneira justa e equitativa uma situação, que vinha preocupando o titular da pasta, uma vez que os doze aspirantes, como auxiliares de instrutores do C. P. O. R. Aer., já deram provas de sua capacidade e dedicação á aviação militar.

A exposição de motivos aprovada foi encaminhada á Comissão de Promoções da Aeronautica, para serem cumpridos os seus termos.

A Expedição de "Habite-se" Nesta Capital

ATINGIU A 20.459 DOCUMENTOS EM 1943

Para atender a um pedido que lhe foi formulado pelo dr. Luiz Rodolfo de Miranda, presidente do Conselho Superior das Caixas Economicas Federais, o prefeito, em face de dados apresentados pela Secretaria Geral de Saude e Assistencia, informou áquele orgão que, no ano de 1943, foram fornecidos 20.459 "habite-se" para apartamentos e casas residenciais no Distrito Federal e, no 1º semestre de 1944, foram fornecidos 7.751 desses documentos, com a mesma finalidade.

Ultima Hora Esportiva

CONCEDIDO "SURSIS" A ZIZINHO

S. PAULO (Da sucursal, pelo telefone) — O pedido de "Sursis" feito em favor do jogador do C. R. Flamengo, Zizinho, foi despachado favoravelmente ficando, assim, o conhecido "forward" em condições de integrar a equipe rubro-negra nestes ultimos compromissos do campeonato carioca.

Ocupada Quase Toda Belgrado

(Conclusão da 1ª pag.)

constituia a principal via alemã de abastecimentos nos Balcãs, as ropas sovieicas e bulgaras ocuparam a cidade de Leskovas, 33 quilomeros ao sul de Nish. Toda a guarnição nazista dessa cidade foi aniquilada. No extremo norte da frente balcanica as forças russas e rumenas ocuparam mais de uma centena de povoados no noroeste da Transilvania, inclusive o de Borsa.

Até o momento continua a falta de noticias da frente hungara.

Por outro lado, nos paises balticos, os russos capturaram diversas povoações no oeste e sudoeste de Riga, e os ultimos despachos recebidos da frente indicam que as forças sovieticas estão se concentrando nas proximidades de Leipaja e Memel, afim de dar o golpe de graça nos 100.000 nazistas que estão cercados no oeste da Letonia.

Os bombardeiros russos de grande raio de ação voltaram a atacar a Prussia Oriental, bombardeando o grande entroncamento de estradas de Insterburgo, ao sul da cidade de Tilsit, que constitue objetivo imediato do avanço russo.

Na frente da Finlandia as tropas finlandesas chegaram ás proximidades da base de Rovaniemi, no golfo de Bothia, e avançaram até o rio Kemi, através de uma ampla frente, tendo ocupado o monte Ounas. Outras forças capturaram Savasakha, situada ao norte do referido golfo.

NOS CALCANHARES DOS FUGITIVOS, BERLIM CONFESSA

LONDRES, 16 (A.P.) — O rádio de Berlim anuncia que os exercitos soviéticos estão abrindo caminho, vigorosamente, através dos "passos" dos Cárpatos, da Polonia para a Eslovaquia, nos calcanhares dos alemães em retirada.

O coronel Alfred von Olberg, comentarista alemão, revelou que os alemães "se desembaraçaram" do inimigo, durante a noite, no área do vale de Sairosa e do "passo" de Dukla, que leva a Eslovaquia.

Olberg admitiu, tambem, a perda de Riga, que os alemães desmentiram, depois de anunciada, na sexta-feira, pelo Alto Comando sovietico.

Concursos Na Prefeitura

PROVAS PARA PROFESSOR DE CURSO TECNICO SUPLETIVO E MEDICOS

De conformidade com a deliberação das respectivas bancas examinadoras, o Serviço de Coordenação do Departamento de Organização está comunicando aos interessados o seguinte: concurso para professor do Curso Técnico Supletivo: ás 8,30 horas, de hoje será realizado, no Instituto de Educação, o sorteio do ponto para a prova didatica oral da disciplina de português, devendo comparecer os quatro candidatos habilitados na prova escrita; ás 13 horas, identificação publica das provas escritas de matemática; amanhã, ás 8,45 horas, inicio da prova didatica oral de português, que será realizada de acordo com o ponto sorteado na vespera e, ainda ás 13 horas, identificação das provas escritas de Noções elementares de Direito, etc.

As identificações serão feitas na sala 616, 6º andar, do edificio Comercial, á avenida Graça Aranha 416.

Concurso para medico: hoje ás 20 horas, no Instituto de Educação, prova escrita da especialidade de Cirurgia Geral, devendo os candidatos comparecerem 15 minutos antes da hora marcada.

Nenhuma Concessão de Petroleo Até o Após-Guerra

UMA DECISÃO DO GOVERNO DA PERSIA

MOSCOU, 16 (Reuters) — Anuncia-se nesta capital que o governo persa decidiu não fazer novas concessões petroliferas até após a guerra. A agência TASS anunciou de Teerã que a decisão do governo persa, desaprovada pela maior parte da imprensa iraniana, não coincide com a opinião publica favoravel a novas concessões.

A Reuters acrescenta que, nos primeiros dias deste mês, anunciou-se a presença em Teerã de uma missão sovietica, a qual ia discutir o problema das concessões petroliferas. A informação acrescentava que os representantes de duas companhias petroliferas, de duas grandes potencias, tambem se encontravam ali para negociarem com o governo persa.

PARA SE INCORPORAR A' FEB

Chegaram a Roma Varios Oficiais da Marinha

ROMA, 16 (U.P.) — Seis oficiais navais brasileiros, inclusive o comte. Jaulo Reis, ex-adido naval brasileiro em Washinton, chegaram á Italia para unir-se ás Forças Expedicionarias Brasileiras.

Com o comandante Reis encontram-se o capitão-tenente Paulo Bardy, que tambem serviu na Embaixada do Brasil em Washington, tenente Adolfo Vasconcelos, filho do almirante Vasconcelos, que atualmente chefia a Missão Naval Brasileira nos Estados Unidos, capitão-tenente Arquimedes de Castro, tenente Roberto Nunes e tenente Constantino Spirides.

O comandante Reis desempenhou as funções de adido naval em Washington desde 1936 até 1939. Durante a primeira guerra mundial, serviu em um destroier brasileiro em aguas europeas.

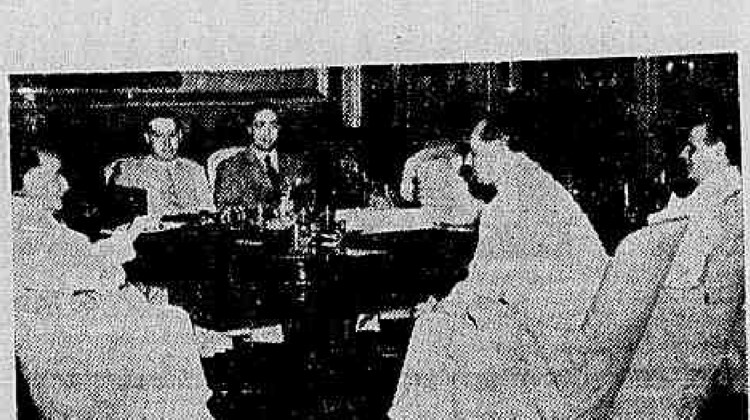

O CENTENARIO DA ASSOCIAÇÃO COMERCIAL DE SÃO PAULO — Foi recebida, na tarde de ontem, no Catete, pelo presidente da Republica, em audiencia, uma delegação da Associação Comercial de São Paulo, composta dos srs. Brasilio Machado, Horacio Lafer, Decio Novais e França Filho, os tres primeiros membros da diretoria e o ultimo, seu representante na capital do pais. Essa entidade de classe festejará, este ano, o seu centenario de fundação. Durante a audiencia foi tomado o aspecto que ilustra este texto-legenda.

produzida por um motor bem cuidado

COMO bom automobilista, o sr. deve saber que o motor é o coração do carro, e que sua função é vital. Por isso, o sr. deve dar o máximo cuidado a tudo que diga respeito ao motor. Por exemplo:

- *Mantenha o carter sempre no nivel indicado.*
- *Semestralmente, submeta o sistema de refrigeração a limpeza rigorosa.*
- *Não use um oleo "qualquer", e mude completamente o oleo do carter em cada 1.600 quilômetros.*

Auxiliá-lo a prolongar a vida de seu carro, esta é a missão do Revendedor Esso, que dispõe, para servi-lo nessa tarefa, dos produtos Esso, entre os quais Essolube e outros lubrificantes cuja qualidade é garantida pelo Oval Esso.

STANDARD OIL COMPANY OF BRAZIL

Lembre-se! CARRO CUIDADO - CARRO CONSERVADO

Ouça o REPORTER ESSO, pela RADIO NACIONAL - PRE-8, em ondas longas e curtas
Dias uteis: 8,00 - 12,55 - 19,55 e 22,55 — Domingos: 12,55 e 21,00

Para Articular em Todo o Brasil a Assistência à Infância

Instalada, Ontem, Pelo Ministro Gustavo Capanema, a Reunião dos Diretores de Puericultura — Representantes de Todos os Estados e dos Orgãos Sanitarios, Judiciais e de Amparo Social Ligados á Grande e Benemerita Campanha

A "Semana da Criança", que vem mobilizando a atenção de todos os brasileiros de boa vontade na solução de um dos maiores problemas do Brasil — o amparo á infancia e á maternidade — atinge o seu "climax" com a realização, nesta capital, do conclave de representantes dos Departamentos de Puericultura estaduais para entrosagem dos respectivos serviços com as autoridades federais nesse notavel empreendimnto do Estado Nacional.

A reunião inaugural, conforme vinha sendo noticiada, teve lugar ás 17 horas de ontem, no salão de conferencias do Ministerio da Educação tendo a presença não só daqueles cientistas e outros especialmente convidados, mas, tambem, de intelectuais e vultos da sociedade.

O ATO DE INSTALAÇÃO

A'quela hora, o ministro Gustavo Capanema, assumindo a direção dos trabalhos de instalação da Reunião de Diretores de Puericultura, convidou para fazer parte da mesa d. Alice Carpenter Ferreira, representante da Legião Brasileira de Assistencia, dr. Olinto de Oliveira, presidente do Departamento Nacional da Criança, professor Libanio Vaz, diretor do Serviço Nacional da Tuberculose e dr. Orlando Serpa Lopes, do Departamento Nacional da Criança. Em seguida, o ministro Gustavo Capanema, tomando a palavra, em improviso, explicou as finalidades da reunião, frisando tratar-se de um reunião de estudos, efetuados de acordo com as sabias diretrizes do Estado Nacional de amparo á infancia e á maternidade para articular o Departamento Nacional da Criança com as repartições similares estaduais em bases proprias ao exito da benemerita campanha.

Inaugura-se, Amanhã, a Escola de Enfermagem do Estado do Rio

Inaugura-se amanhã, quarta-feira, ás 11 horas, em Niteroi, a Escola de Enfermagem, estabelecimento modelar, construido pelo governo do Estado do Rio, que funcionará anexa ao edificio do Sanatorio Azevedo Lima. Possuindo as mais amplas e modernas instalações, vai prestar ao povo os mais assinalados serviços.

Funcionará como uma autarquia, com subvenção do Estado, da Legião Brasileira de Assistencia e do Serviço Especial de Saude Publica do Ministerio da Educação.

Caixa Reguladora de Emprestimos da Prefeitura

Serão pagas hoje as seguintes propostas:

74888 —	75204 —	75209 —	75217
75227 —	75235 —	75282 —	75202
75293 —	75294 —	75295 —	75296
75297 —	75298 —	75299 —	75300
75302 —	75303 —	75304 —	75305
75306 —	75307 —	75308 —	75309
75311 —	75312 —	75313 —	75314
75316 —	75226 —	75325 —	96298

Serão pagas tambem as propostas já anunciadas neste mês e não recebidas.

O Golpe de Estado Nazista Na Hungria

(Conclusão da 1ª pag.)

acham a menos 50 milhas de Budapeste.

Segundo anuncia a radio de Budapeste, Szasli nomeou novo conselho de regencia, composto do coronel general Karoly Dereczky que foi tambem nomeado chefe do Esta- [illegible] da Defesa; Ferenc Rajneiss conhecido como o [illegible] hungaro", e Sandor Cria.

Quebrando o seu silencio a respeito dos recentes acontecimentos na Hungria, a radio de Berlim referiu-se ao golpe pro-nazista de Budapeste como "a vitoria absoluta que assinala o fim de todas as negociações com os aliados ou os russos, e assegura intima colaboração com a Alemanha".

Afirmaram os alemães que o armisticio de domingo ultimo foi elaborado por autor estrangeiro e contra a vontade de Horthy, o qual foi vitima de uma "facção traidora que já foi eliminada, de modo que não ha possibilidades de acontecer nova tentativa semelhante. A tragedia foi evitada, e as divisões que se achavam detidas em Budapeste estão se surgindo agora para as planicies de Debrecen, onde se está decidindo o destino da Hungria na batalha com os russos".

DIARIO CARIOCA

Diretoria:

EXPEDIENTE:

Horacio de Carvalho Junior
Diretor-Presidente

Danton Jobim
Diretor-Secretario

F. J. Teixeira Leite
Diretor-Gerente

Telefones:

Direção: 22-3023 — Chefe de Redação e Secretaria: 42-5571 Redação: 22-1559 — Administração e Gerencia: 22-3035, — Publicidade: 22-3018 — Oficinas: 22-0824

ASSINATURAS:

Para o Brasil:
Ano .. .. Cr$ 90.00
Semestre .. .. .. Cr$ 50.00
Para o Exterior:
Ano .. .. Cr$ 200.00
Semestre .. ... Cr$ 130.00

VENDAS AVULSAS

Em todo o Brasil:
Dias uteis . . . Cr$ 0,40
Aos domingos . Cr$ 0,50
Por avião . . . Cr$ 0,60

São cobradores autorizados os srs. J. T. de Carvalho e Antonio Ferreira da Rocha.

Percorre o interior do pais a serviço desta folha o sr. Romualdo Perrota, nosso inspetor.

SUCURSAIS:

São Paulo: diretor Mario Cordeiro — Rua Xavier de Toledo, 84 1º andar, sala 3 — Telef.: 4-6893.

Minas Gerais — Belo Horizonte: diretor Antonio Brasiliano da Costa — Rua da Bahia, 919, 1º — Telefone: 2-0765.

DEPARTAMENTO DO SUL DO PAIS

Paraná, Santa Catarina e Rio Grande do Sul: diretor: dr. Caio Machado — Rua Lamenha Lins, 220 — Curitiba.

REPRESENTANTES:

Pernambuco — Recife: Rui Duarte.

Bahia — Salvador: Virgilio D. Borba Junior.

Publicidade: 22-3018

PRAÇA TIRADENTES, 77

Farmacias de Plantão Hoje

1º DF. — Largo da Carioca 10-12 — Visc. Rio Branco 31.

2º DF. — Matoso 47 — Comandante Mauriti 90 — Machado Coelho 73 — Haddock Lobo 1 e 451 — Catumbi 67 — Estacio de Sá 71 — Itapiru' 175.

3º DF. — Catete 245 — Laranjeiras 168 — Marq. Abrantes 213 — Aurea 30 — Alice 7-A.

4º DF. — S. João Batista 14 — Jardim Botanico 697 — Vol. Patria 244 — Passagem 92 — Av. Ataulfo de Paiva 102-A — Mar. Cantuaria 106.

5º DF. — Av. Princesa Isabel 60 — Av. Atlantica 374 — Av. Copacabana 209 e 498 — Montenegro 129-B — Julio de Castilhos 13-C — Visconde Pirajá 623.

6º DF. — S. Luiz Gonzaga 132 e 677 — S. Cristovão 566 e 1233 — Cel. Sampaio 47 — Bela 591.

7º DF. — Conde Bonfim 98 e 819 — Boa Vista 105.

8º DF. — Barão Mesquita 1039 e 758 — Av. 28 Setembro 344 e 236 — Barão Bom Retiro 704-B — S. Francisco Xavier 268.

9º DF. — Ana Neri 2078-A — Barão Bom Retiro 370 — Engenho de Dentro 104 — D. Romana 56 — Assis Carneiro 60 — Alvaro Miranda 38 — José Bonifacio 593 — José dos Reis 525-B — Aristides Caire 349 — Goiaz 234 — Aquidaban 355-A — Vaz Toledo 412 — Souza Barros 195 — Av. João Ribeiro 263 — Barão Bom Retiro 31-A e B.

10º DF. — Av. Suburbana 9441-A e 10256 — Av. Automovel Clube 4025 — Praça das Perolas 126 — Maria Passos 85 — Est. Vicente Carvalho 393 — Est. Mons. Felix 729 e 504 — Est. Mar. Rangel 847 — Carolina Machado 1034, 1566 e 1480 — Sirici 62-B — Estrada Mar. Rangel 60 — Divisoria 92 — Nerval Gouveia 5 — Estrada Mar. Rangel 178 e Maria Freitas 24.

11º DF. — Praça das Nações 94 — Barreiros 152 — Cardoso de Morais 560 — Uranos 937 e 1385 — Praça Progresso 20 — Filonema Nunes 573 — Estrada Porto Velho 86 — Avenida Antenor Navarro 45 — Venina 53-A — Lobo Junior 1976 — Avenida Nova York 153.

12º DF. — Av. Geremario Dantas 657 — Candido Benicio 1998.

13º DF. — Av. Conego Vasconcelos 161 — Estrada Santa Cruz 499 — Estrada S. Pedro de Alcantara 5 — Est. Nazareth 730.

14º DF. — Augusto Vasconcelos 20.

15º DF. — Felipe Cardoso 27 e Lopes Moura 66.

A Chegada á Italia do Dr. Lutero Vargas, Filho do Presidente da Republica

Ao chegar a Italia, afim de se reunir ás Forças Expedicionarias Brasileiras, o tenente Lutero Vargas, filho do presidente Getulio Vargas, foi alvo da curiosidade dos fotografos que o objetivaram ao ser conduzido á terra, por um batalhão das Nações Unidas.

O General Heitor Augusto Borges

Fala aos Estudantes Paranaenses

Uma Formula em Que A Autoridade se Mantenha Em Função da Liberdade

"AS LIBERAIS DEMOCRACIAS NÃO ESTÃO MORTAS; ESTÃO DANDO O MAXIMO NESTA GUERRA"

CURITIBA, 15 (Da Sucursal) —A tarde de ontem levou á Universidade do Paraná todo o esplendor da sua mocidade, reunida em Congresso, aliás, o primeiro do genero que se realiza no Estado, para testemunhar sua simpatia e admiração á Força Expedicionaria Brasileira, na pessoa do general, Heitor Augusto Borges, comandante da 5ª Região Militar e um dos poucos cidadãos que são portadores do "passaporte de amizade", fornecido pela União Nacional dos Estudantes.

Presentes o ilustre militar e todos os membros do seu Estado Maior, foi o general Heitor Augusto Borges saudado pelos academicos Ivo Pereira de Oliveira, Francisco Osvaldo Castellucci, Homero Cavalcanti de Quadros e Ciro Pereira da Cunha, que salientaram o desejo dos universitarios paranáenses de comungarem com as forças armadas, nos mesmos ideais democraticos pelos quais a FEB luta na Italia, ao lado dos soldados amantes da liberdade e reconstrutores de um mundo melhor para todos os povos.

AS PALAVRAS DO GENERAL HEITOR BORGES

Após frisar a satisfação e o orgulho de que se acha possuido em conduzir o "passaporte de amizade" da União Nacional dos Estudantes, o general Heitor Augusto Borges significou a homenagem que vinha de ser prestada aos soldados expedicionarios do Brasil.

"Muito esforço foi feito, declarou, para colocar a nação em condições de tomar atitude em face das provocações covardes feitas pelos inimigos da liberdade e da democracia.

O indiferentismo, a especie de "muniquismo" em que viviamos, alheios aos planos traiçoeiros do inimigo, custou-nos tempo e energia para superar".

A seguir, chamou a atenção dos presentes para os problemas que estão surgindo e se vão acentuando, com a marcha dos acontecimentos.

O binomio, autoridade e liberdade, precisa de uma solução de justo equilibrio. A liberdade sem a autoridade resulta em desordem; a autoridade sem a liberdade foi a geradora dos regimes nazi-fascistas. **Faz-se mistér uma fórmula em que a autoridade se mantenha em função da liberdade".**

Depois de proclamar que as liberais-democracias não estão mortas, disse o orador: elas estão dando o maximo nesta guerra de exterminio do barbarismo totalitario.

"E' reconhecido por nós o esforço despendido pelas grandes potencias, inclusive pela Russia que não é comunista, e sim, a santa Russia do passado, sempre amada por seu povo, que a defende agora de maneira heroica".

Concluindo, o orador concitou a mocidade a formar a consciencia nitida do maior apoio ás Forças Expedicionarias Brasileiras e fez sua profissão de fé democratica como cidadão e como general do Exercito Brasileiro.

General Heitor Borges

Receberam as Insignias e o Diploma de Aviador da FAB

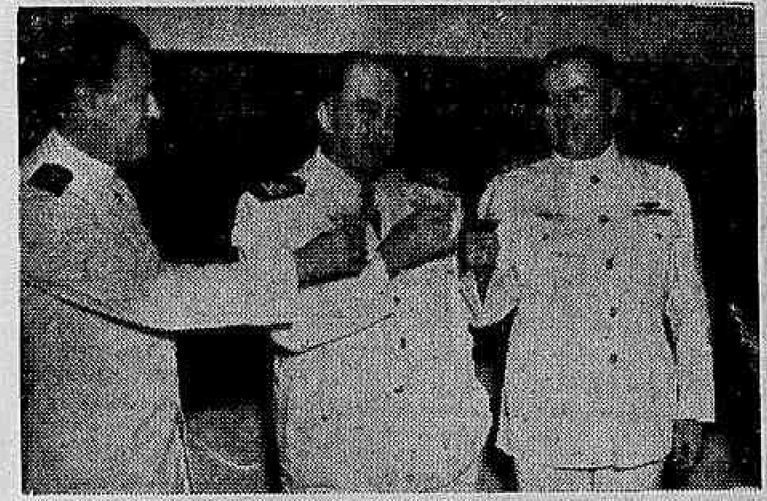

Aspecto tomado durante a solenidade realizada no Estado Maior da Aeronautica

No gabinete do chefe do Estado Maior teve lugar, ontem, á tarde, a cerimonia da entrega aos comandantes Edward J. Lanigau e William H. William, do diploma e das insignias da Força Aérea Brasileira, com que foram distinguidos pelo ministro da Aeronautica.

Nas breves palavras que proferiu nessa ocasião, o major brigadeiro, Armando Trompowski assinalou que a homenagem que prestava aos dois oficiais da Marinha dos Estados Unidos, em nome do ministro Salgado Filho, era em reconhecimento pela eficiente e valiosa cooperação que ambos vinham prestando ao Estado Maior da Aeronautica.

Em seguida, o major brigadeiro Trompowski colocou as asas da FAB na tunica do comandante Lanigau, cabendo ao coronel Armando Araribóia sub-chefe do E. M. Aer., fazer o mesmo ao comandante William, sob palmas dos presentes.

Os dois oficiais norte-americanos agradeceram a distinção, havendo trocas de brindes ás forças armadas dos dois paises.

Assistiram ao ato, além das pessoas mencionadas, o comodoro Dodd, chefe da missão naval, coronel William, representante da aviação naval dos Estados Unidos, junto ao Ministerio, o brigadeiro Apel Neto, comandante da 4ª Zona Aérea, os coroneis aviadores, Lisias Rodrigues, Henrique Fleuiss, Carlos Brasil, Ismar Brasil, comandante do 1º Regimento de Aviação, capitão av. Gilberto Menezes, e outros oficiais norte-americanos e brasileiros.

Perde o Brasil Um dos Seus Grandes Artistas

O FALECIMENTO DO PINTOR ELIZEU VISCONTI

Com a morte de Elizeu Visconti desaparece uma das grandes expressões da arte brasileira. Figura gloriosa de mestre, consciente da sua arte e das suas belezas, o insigne artista falecido foi bem o representante de uma geração de homens dedicados ao culto da arte pura, de cujas concepções não transigiam para aceitar novas escolas ou novos metodos.

Elizeu d'Angelo Visconti nasceu no Rio de Janeiro a 1º de agosto de 1866. Fez seus primeiros estudos em São José de Alem Paraiba, matriculando-se, depois, no Liceu de Artes e Oficios, a grande criação de Bithencourt da Silva.

Revelou, desde logo, o seu talento e seu pendor pela arte da pintura. Graças á intervenção de Vitor Meireles, foi matriculado na antiga Academia Imperial de Belas Artes, sendo contemporaneo de Zeferino da Costa, Bernardelli e outros. Conquistou na Academia as medalhas de prata e de ouro e um premio de viagem á Europa. Ainda, na Exposição Universal de Paris, ganhou medalha de prata, com o seu quadro "São Sebastião".

Elizeu Visconti foi professor da Escola de Belas Artes. Decorou o Teatro Municipal, a Biblioteca Nacional, o Conselho Municipal, e a Camara dos Deputados. O grande artista era casado com a sra. Louise Visconti e deixa tres filhos: os engenheiros Tobias e Afonso Visconti e a sra. Ivone Visconti Cavalleiro, esposa do professor Henrique Cavalleiro.

Deixa Elizeu Visconti inumeros trabalhos esparsos em galerias particulares e museus de todo o Brasil, destacando-se entre eles: "Duas Irmãs", "S. Sebastião", "Dansa das Oréadas", "Giuventu'" e os retratos de Gonzaga Duque, Nicolina Vaz, Cicero Peregrino e, no Museu Ipiranga, de São Paulo, "Maternidade" e "Cabral guiado pela Providencia" (Descoberta do Brasil).

Os funerais do glorioso mestre foram custeados pela Prefeitura, e realizaram-se, na tarde de ontem, no cemiterio de São João Batista, com numeroso acompanhamento.

Racionamento de Gasolina

Comunicam-nos da Coordenação da Mobilização Economica, por intermedio da Agencia Nacional:

"O Assistente Responsavel pelo Setor de Distribuição e Racionamento de Combustiveis Luiquidos no Distrito Federal, faz publico para conhecimento dos interessados que a partir do dia 20 do corrente, todos os dias uteis das 8 ás 12 e das 14 ás 16 horas e aos sábados das 9 ás 12 horas se processará na avenida Venezuela n. 53-D. a entrega dos coupons de racionamentos de gasolina pertencentes ao mês de novembro proximo, na seguinte ordem:

TAXIS: dia 20 de outubro de 1 á 10.000; dia 21, de 10.001 á 15.000; dia 23, de 15.001 a 25.000; dia 24, de 25.001 á 37.000.

bro de 1 á 3.000; dia 26. de

CARGAS: dia 25 de outubro de 1 a 3.000; dia 26 3.001 á 7.500; dia 27 de 7.501 á 9.500; dia 28. de 9.501 a 14.200.

DIVERSOS: dia 30 de outubro.

ATRAZADOS: dia 31 de outubro e 1.º de novembro.

Os racionamentos não procurados nos dias determinados, só poderão ser entregues mediante requerimento.

O DIRETOR GERAL DO D.I.P. EM S. PAULO: — Encontrando-se em São Paulo, a partir de ante-ontem, o major Amilcar Dutra de Menezes, diretor-geral do D.I.P., tem sido alvo de expressivas homenagens. Desde o momento da sua chegada, o major Amilcar Dutra de Menezes se tem mantido em estreito contacto com figuras de destaque no radio e na imprensa de São Paulo, tratando de assuntos da sua alçada. Conforme noticiaram os telegramas divulgados pela imprensa, o diretor-geral do D.I.P. ofereceu, ao meio-dia de ante-ontem, no Esplanada Hotel, um "cocktail" aos jornalistas e radiofonistas de São Paulo, durante o qual manteve animada palestra com todos que o rodeavam, num ambiente da mais franca cordialidade. O "cliché" acima fixa um detalhe do "cocktail" no Esplanada.

A POLITICA CONSTRUTIVA DO GOVERNO DE SÃO PAULO

No relatorio minucioso e preciso que o interventor federal em São Paulo, sr. Fernando Costa, apresentou ao presidente Getulio Vargas, espelha-se o resultado obtido pela ação administrativa paulista durante o ano proximo passado.

Sobre ser comprovante dos mais notaveis empreendimentos, o relatorio em apreço confirma novamente o valor dos principios nos quais fundamenta o preclaro sr. Fernando Costa toda a sua obra governamental, realizada em beneficio da coletividade bandeirante. São Paulo alcançou notavel desenvolvimento, no ano de 1943, em todos os principais setores da sua vida publica.

Trabalhos de relevante importancia foram levados a efeito, e dentro de um clima de patriotismo e senso das realidades atuais. o povo planaltino encontrou uma atmosfera de alto civismo e de perfeita integração nos postulados estabelecidos pela nova política brasileira advinda do Estadó Nacional.

Nem faltou, para isso, o apoio dos poderes publicos federais ás iniciativas do governo bandeirante, já que o que se fazia no grande Estado se relacionava com a maior grandeza da terra brasileira e consequente progresso e bem estar da comunidade nacional.

Graças, pois, a uma perfeita conjugação de esforços, foi possivel, numa ocasião em que avultavam os multiplos problemas decorrentes da guerra, manter o ritmo ascencional do desenvolvimento social e economico de São Paulo. Dentro de um ambiente de ordem, de disciplina, de conciencia civica e de perfeito conhecimento das necessidades brasileiras, os paulistas mantiveram o equilibrio do seu trabalho ativo e laborioso, cooperando em todos os sentidos para atender á multiplicidade dos problemas ocasionados pelos graves acontecimentos internacionais.

Finanças

Para comprovar a estabilidade mantida na administração bandeirante basta se verifique o programa de saneamento das finanças durante o ano de 1943, e cujos resultados foram, aliás, previstos pelo sr. Fernando Costa ao assumir a direção dos negocios administrativos do Estado.

Se em 1941 e 1942 foi possivel reduzir os "deficits" orçamentarios a proporções não assinaladas nos ultimos 16 anos, em 1943 conseguiu-se não só alcançar o equilibrio desejado, como tambem atingir um "superavit" de Cr$ 77.152.254,85, isto é, quase igual ao "deficit" do ano anterior.

Tal situação vem comprovar uma administração fecunda e patriotica, pois as disponibilidades do Estado não só mantiveram normal a vida dos funcionarios publicos, cujos vencimentos foram, aliás, acrescidos, como permitiram as finanças estaduais, como foram realizados esforços no sentido do desenvolvimento da agricultura, da educação, e de inumeras obras de importancia, tais como construção de novas rodovias, desenvolvimento da pecuaria e incremento de trabalhos destinados a intensificar o progresso paulista.

A boa situação financeira permitiu ao Estado reduzir as taxas de juros de suas dividas e obter descontos nos pagamentos, em favor de que concorreu tambem a concentração de numerario resultante do convênio financeiro firmado com o Banco do Estado, em junho de 1943, e que veio facilitar, ao mesmo tempo, o processo da execução da despesa.

As operações decorrentes do Convênio possibilitaram ao Estado auferir juros sobre as importancias da arrecadação depositadas no Banco e obter descontos por antecipação nos pagamentos.

Fixado o orçamento do Estado em .... Cr$ 1.775.741.592,95, esperava-se um "deficit" de Cr$ 491.022.540,75, pois a receita deveria atingir .. Cr$ 1.284.719.052,20. Mas o encerramento do exercicio acusou uma arrecadação de Cr$ 1.554.371.092,60, isto é, mais .... Cr$ 269.652.040,40 do que o previsto.

De outro lado, a despesa do Estado acusou ...... Cr$ 1.477.218.873,75, isto é, Cr$ 298.522.755,20 menos que a soma prevista dando o "superavit" de ... Cr$ 77.152.254,85.

A arrecadação tributaria ultrapassou as perspectivas, pois alcançou um excesso sobre a soma prevista de Cr$ 232.670.601,20 em relação ao orçamento. Essa a resultante da política economica levada a cabo pela administração do vizinho Estado no setor das finanças. Resultado que por si só é uma afirmação de conciencia administrativa e perfeito conhecimento das necessidades coletivas.

Agricultura

Tambem a Secretaria da Agricultura, em 1943, empreendeu trabalhos de vulto. Basta se saliente a campanha do reflorestamento iniciada pelo interventor Fernando Costa, cujos resultados espelham com fidelidade a política adotada. Além disso foram feitas inumeras pesquisas, aumentados os campos de experimentação, desenvolvida a técnica agricola e feitos levantamentos topograficos de imprescindivel valor para os trabalhos de exploração de minerios.

Em 1943 a referida secretaria distribuiu 7 milhões de mudas de essencias florestais, na maioria eucaliptus. Tambem a vida do homem rural mereceu atenção governamental, tendo sido realizado um vasto e importante programa atinente á defesa e segurança do mesmo.

Foram criadas as Escolas Praticas de Agricultura. Tambem fomentada a produção e mantida a assistencia da produção agropecuaria, sendo de se salientar ainda o progresso da sericicultura, fonte de riqueza das mais uteis e positivas para o Estado.

Viação e Obras Publicas

Grandes foram os trabalhos realizados nesse setor. Com obras destinadas ao ensino superior despendeu o Estado 4.300 mil cruzeiros; com a construção de escolas profissionais, 3 milhões; com a instalação de hospitais, centros de saude, institutos, 11.500 mil cruzeiros; com instalação de postos de agricultura e pecuaria, 9.700 mil cruzeiros, na construção e conservação de pontes, 2 milhões; e 8 milhões de cruzeiros em diversas outras obras e auxilio á municipalidades para construções locais. Foram executados os trabalhos de levantamento do Palacio da Policia, iniciou-se a construção do Hospital de Paralisia Infantil, a ampliação do Instituto Profissional Masculino e do Instituto de Pesquisas Tecnologicas.

Teve prosseguimento a construção dos edificios da Recebedoria de Rendas e da Delegacia Auxiliar de Santos, do Palacio da Justiça, de Campinas e das Escolas Práticas de Agricultura.

Foram empreendidos trabalhos referentes ao aparelhamento das vias ferreas. A Estrada de Ferro Sorocabana, cuja eletrificação prossegue, foi melhorada em todos os seus aspectos, sendo que o seu movimento financeiro deu um saldo liquido de 31 milhões de cruzeiros. Tambem no que diz respeito ao plano rodoviario, no exercicio de 1943, destinou-lhe o governo de São Paulo a verba total de ..... Cr$ 94.855.000,00.

Educação e Saude Publica

Neste setor foram realizados os mais notaveis trabalhos. Construiram-se Grupos Escolares na capital e nas cidades do interior, tendo sido aumentadas as vagas de admissão para as crianças em idade escolar. Deu o governo incentivo ao ensino primario, secundario e superior, bastando se faça referencia, á construção de grande numero de escolas destinadas a acelerar, o movimento educacional do Estado. Já dissemos, aliás, em capitulo anterior que sómente com obras destinadas ao ensino superior despendeu o Estado cerca de 4.300 mil cruzeiros.

Pasta da Justiça

Na pasta da Justiça foram feitos trabalhos de importancia vital, bastando se faça menção do problema de revisão da Divisão Territorial do Estado. Com a criação do Departamento dos Presidios, a Penitenciaria do Estado sofreu diversas modificações, de acordo com os novos principios do Codigo Penal. O Juizo de Menores iniciou 3.372 processos, providenciando a internação de 1216 menores.

Segurança Publica

Consoante a hora presente, de dificuldades oriundas dos acontecimentos internacionais, grandes foram os trabalhos desenvolvidos pela Secretaria da Segurança Publica.

Mantendo a ordem, assegurando o trabalho normal da população e cooperando com os poderes publicos federais na repressão ao crime e segurança da integridade política nacional, a Secretaria da Segurança Publica, durante o ano de 1943, realizou empreendimentos de vulto, mantenedores da tranquilidade coletiva.

Departamento das Municipalidades

Os municipios paulistas cooperaram para o perfeito desenvolvimento das atividades do Estado. A receita dos municipios estaduais, excluido o da capital, foi orçada em ...... Cr$ 174.512.900 para 1943, e a despesa em .... Cr$ 174.569.900,00.

Prefeitura da Capital

Prosseguiu a Prefeitura da capital, no ano de 1943, no seu trabalho de urbanismo. Grandes obras foram levadas a efeito, avenidas inauguradas, construidas praças e jardins. Tiveram continuação as obras de retificação do Tieté, nos quais foram invertidos, em 1943, Cr$ 4.250.000,00. A receita orçamentaria realizada foi de .... Cr$ 227.992.257,00 e a despesa geral de .... Cr$ 213.708.709,20, apresentando um saldo, pois, de perto de 15 milhões de cruzeiros.

Secretaria da Interventoria

Atingiram consideravel volume os serviços da Secretaria da Interventoria, tendo-se registado um movimento total de 46.023 atuações. Foram publicados 4.446 despachos e dadas 7.559 informações. O numero de oficios assinados foi de 16.703. O expediente registou a assinatura de 162 resoluções e atos, 37 decretos executivos e 139 decretos-leis e projetos.

Comissão Estadual de Gasogenio

Incontestavel foi a vitoria do gás-pobre. Bastando se afirme que a Comissão Estadual de Gasogenio manteve seus cursos gratuitos, formando cerca de 1500 gasogenistas praticos. No fim do exercicio estavam vistoriados e registados: na capital, 7.353 veiculos a gasogenio e no interior, 3.512, havendo cerca de 307 fabricantes de aparelhos de gasogenio em 1943.

Departamento de Estatistica

Com centralização dos serviços estatisticos aparelhou-se o Departamento em apreço segundo os modernos recursos tecnicos. Na estatistica agricola foi apurada a existencia de 175.723 propriedades. O movimento bancario foi cerca de 25 por cento superior ao registado em 1942.

Departamento Estadual do Trabalho

No referido Departamento foram atendidas mais de 7 mil reclamações no exercicio de 1943, sendo liquidados 9.298 processos diversos e registados 101.401 operarios.

Departamento do Serviço Publico

Foram realizados grandes trabalhos nesse Departamento, objetivando a melhoria do aparelhamento administrativo do Estado, quer quanto ao reajustamento do funcionalismo, quer quanto ao aumento de ordenados e estabilidades dos funcionarios. Normalizando a situação dos trabalhadores estaduais, colocando-os em seus respectivos lugares e defendendo os seus interesses legitimos, o D. S. P. empreendeu trabalho dos mais notaveis, segundo as determinações governamentais.

Departamento Estadual de Imprensa e Propaganda

Orgão tecnico, o DEIP foi ampliado e seus serviços de divulgação das realizações bandeirantes, de maneira a merecer amplos e calorosos aplausos da comunidade paulista. No Departamento Estadual de Imprensa e Propaganda são elaborados diariamente vários trabalhos de propaganda, nos quais são tratadas téses politicas e economicas, sendo ainda de grande atividade as suas demais dependencias ou divisões.

A par da expansão material do Estado, cuidou a Interventoria de desenvolver o setor cultural, através de um orgão de ação direta na capital e nos municipios paulistas, e que se denominou Conselho Estadual de Bibliotécas e Museus.

* * *

Eis aí, algo do que foi a obra levada a efeito pelo sr. Fernando Costa durante o ano de 1943, em beneficio da coletividade paulista. Esses dados — expressivos e eloquentes — afirmam, sobre ser honesta e patriotica, a obra do eminente estadista da terra do Planalto é uma resultante do trabalho, do esforço, da inteligencia e do coração de um homem que administra visando sempre o maior bem do seu povo, que é a sua gente.

Diario Carioca

RIO DE JANEIRO, TERÇA-FEIRA, 17 DE OUTUBRO DE 1944

A nossa opinião

Fatores de Civilização e Progresso

UM dos grandes fatores que retardaram o progresso economico do Brasil foi, sem dúvida alguma, a dificuldade de comunicações diretas entre as diversas regiões do nosso território. O Norte, o Centro e o Sul viviam quase que isolados. Entre o primeiro e o último, sòmente existiam as rotas marítimas. Uma viagem por terra constituia o maior suplicio que se poderia impor a uma criatura. Quanto ao centro, nem se fala. A absoluta deficiência de rodovias-troncos, ligando cidades importantes, atrofiando qualquer surto de prosperidade industrial ou agricola.

Nestes últimos tempos, alguma coisa se tem feito no sentido de serem abertas grandes estradas. A guerra trouxe certa paralisação a essas obras devido aos obstáculos criados á importação de maquinárias e outros elementos indispensáveis á construção de rodovias. Entretanto, os serviços têm continuado, como possivel, até que, terminado o conflito, seja possivel acelerar o ritmo dos trabalhos.

A ligação Norte-Sul, além da monumental rodovia Rio-Baía, exigia sobretudo estradas de ferro que, percorrendo os sertões, transportassem os produtos da lavoura nacional e fossem motivos de expansão civilizadora. O problema estava diante dos nossos governantes, á espera de soluções capazes de soerguer a vitalidade econômica do pais e romper novas perspectivas ao nosso futuro.

* * *

Aquilo que poderia constituir um sonho para a nossa geração, irá transformar-se, agora, em realidade? Pelo menos, é o que se depreende da entrevista concedida, ontem á imprensa, pelo general Mendonça Lima, ministro da Viação.

Esse titular declarou que no próximo ano os trens da Central já poderão correr na rêde ferroviária Minas-Baía, o que fará a união direta do Norte com o Sul, através de outras estradas que da Baia seguirão para outros Estados nortistas.

Pela leitura da entrevista do general Mendonça Lima, desdobra-se aos nossos olhos um panorama prodigioso. Pode-se acompanhar a marcha dos trabalhos daquele empreendimento, cujos frutos haverão de aparecer mais tarde. A estrada de ferro é fator de vida e de civilização. Regiões desertas transformar-se-ão em povoações e cidades, os campos se cultivarão, o povo receberá estímulos e se animará a produzir.

Essa obra que, se realizada para atender ás necessidades dos nossos dias, constituirá com o correr dos tempos uma formidável força de expansão das nossas riquezas. Os homens de amanhã dar-lhe-ão maiores possibilidades, ampliando sua penetração, buscando na terra imensa do Brasil os recursos indispensáveis á nossa preponderância econômica no continente.

* * *

O Brasil não poderia ficar indefinidamente paralisado. Temos um destino a palmilhar com os nossos próprios esforços, com o nosso próprio trabalho. O imperialismo brasileiro é a conquista de nós mesmos, é a conquista da nossa própria terra.

A rodovia e a ferrovia são as duas armas do nosso imperialismo. Com elas penetraremos no mistério das zonas desamparadas, romperemos as selvas, transporemos rios e montanhas, levaremos a todos os rincões da pátria o sangue da civilização e do progresso.

Explica-se que até hoje essa obra tenha sido lenta. O Brasil tem um território pouco menor do que o da Europa inteira. O aproveitamento dêsse território, com todas as suas opulências e possibilidades, haveria de ser, como tem sido, trabalho de várias gerações. A nossa está cumprindo o quinhão que lhe coube. As que virão, por sua vez, continuarão a tarefa que se iniciou com a independência. E o Brasil caminhará, coberto de trilhos, cheio de artérias, renovando dia a dia, o seu sangue e as suas energias.

A F. A. B. NO FRONT

MAURICIO DE MEDEIROS

APARECERAM, finalmente, nos jornais noticias do primeiro grupo da F.A.B. que seguiu para o teatro de operações de guerra. Um telegrama de Roma nos diz que tinham chegado aquela cidade os aviadores que o compõem, bem como os medicos que o servem, entre os quais o dr. Lutero Vargas.

A F.A.B. e a Marinha de Guerra foram os primeiros participantes de nossas forças armadas, na luta contra as potencias do Eixo. Não me parece que tenhamos sido prodigos em estimulos aos esforços de ambas. Em tempo de guerra, é de praxe eliminarem-se umas tantas formalidades para a concessão de recompensas e promoções, que visam menos a satisfação do amor proprio daqueles que elas atingem, do que o exemplo, para todos os demais. Quando dos primeiros atos de guerra, (combates e afundamentos de submarinos inimigos) praticados pela F.A.B., recordei aqui a rapidez com que os Estados Unidos premiam seus filhos, a tal ponto que, em 4 anos de guerra, um de seus heróis aviadores, que começara simples segundo tenente, tinha chegado a general, na guerra do Pacifico. E artistas de cinema, muito nossos conhecidos, como Clarke Gable, tendo chegado como sargento da reserva da aviação, para o serviço de fotografia, já traz nos ombros os galões de major. Na minha profunda ignorancia dos habitos militares, acreditei que esse exemplo deveria ser por nós imitado. E, quando assim me exprimi, não tinha nenhum motivo pessoal de fazê-lo, pois o acontecimento em que alguem de meu sangue, tomou parte, só teve lugar meses depois de ter eu externado essa timida opinião.

Naquela ocasião, encontrando-me com o ilustre ministro Salgado Filho, tão devotado ao Ministerio de que foi o fundador, este me explicou as razões pelas quais entre nós esse exemplo não poderia ser seguido e tais razões se reduziam simplesmente a uma questão de tradição. Como sucedaneo, porém, para as promoções, que os técnicos achavam desaconselhavel, criar-se-ia uma condecoração, a ser concedida aos que tomassem parte em feitos de guerra. Parece que esse foi o intento na criação da Ordem do Merito Aeronautico, por decreto que, por coincidencia, foi divulgado precisamente no dia em que novo feito de nossa F.A.B. enchia de entusiasmo a nossa população. Acredito, entretanto, que nova orientação foi dada a essa Ordem, que parece corresponder á Medalha de Merito Militar, que não exige necessariamente a execução de feitos de guerra para ser concedida. Mais tarde novos decretos criaram novas condecorações. Mas, ao que eu saiba, até hoje os rapazes da F.A.B., que tomaram parte ou em combate com submarinos ou em seu afundamento comprovado, só receberam condecorações norte-americanas.

Evidentemente, não são essas delongas que abaterão o animo desses esplendidos jovens. O melhor exemplo está na maneira pela qual se formou esse 1º Grupo de Aviação de Caça, organizado em começo deste ano, sob a forma de voluntariado entre os oficiais. Inscreveram-se desde logo muito mais do que os necessarios. Todos estavam ansiosos de tomar parte ativa na guerra. Seguiram para os Estados Unidos e ali fizeram longo e caprichoso treinamento. Recentemente, um deles, sem poder dizer as coisas claramente, contentava-se de escrever-me, ás vesperas de sua partida para a Europa:

"Queria dar-te um abraço antes de partir. Aqui o tens. Estou radiante com o que vai, finalmente, acontecer. Teus netos nunca deixarão de saber quanto aprendi com esta guerra".

Era nesse estado de espirito que partiam os rapazes da F.A.B.. Os telegramas nos dizem agora, um mês depois, que eles chegaram a Roma, onde se aprestam para entrar na luta, pondo em pratica o que laboriosamente aprenderam com os veteranos da aviação norte-americana. Quando se vai para a luta com esse esplendido estado de alma, o resto não tem importancia!

TOPICOS

A Libertação da Grecia

CHEGOU a hora da Grecia. Há quatro anos passados, essa frase era repetida pelos nazistas, querendo dizer que chegara o momento desse pais ser devorado. Agora, somos nós que a pronunciamos, mas noutro sentido: a hora da liberdade. Atenas, a gloriosa Atenas que a historia nos ensinou a admirar, já está em poder das forças aliadas. Dentro em pouco, todo o territorio estará livre dos soldados de Hitler.

O governo grego, asilado fora da pátria, acaba de lançar uma proclamação ao seu povo, que tantas provas de heroismo deu na sua resistencia ao invasor brutal e feroz, confiando no seu espirito de bravura, na hora decisiva que se oferece.

"O governo grego, diz a mensagem, acredita que, com o auxilio de seus grandes aliados, a Grecia refazer-se-á prontamente da destruição sem paralelo que sofreu e reiniciará sua atividade criadora com maior vigor ainda. O povo grego, que tanto tem sofrido, está reconquistando suas liberdades e somente ele possue o direito soberano de eleger livremente sua constituição, sua ordem social e seu governo. Tão pronto seja possivel, o povo helenico será convocado para que assim o faça."

E' mais uma nação que se vai libertar e que já pensa em reconstituir a sua ordem legal, escolhendo livremente sua forma de governo. E, assim, o mundo esta sacudindo para longe o pesadelo da tirania nazista.

* * *

Problemas do Oeste

A proxima realização do I Congresso Economico do Oeste, que se realizará em maio de 1945, provocou algumas declarações do ilustre general Candido Rondon. Informando ao reporter não conhecer ainda o programa do Congresso, aquele militar, entretanto, prevê a intensa repercussão que a iniciativa poderá ter, tendo-se em vista as imensas possibilidades dos dois grandes Estados centrais: Mato Grosso e Goiaz.

O general Rondon põe em destaque as riquezas de Goiaz, quer no reino animal, quer no mineral ou no vegetal. Neste ultimo diz o general: "No terreno agricola deve-se ressaltar a fertilidade do seu solo, capaz de produzir tudo." Quanto a Mato Grosso, existe um mundo de reservas á espera do braço humano. Tudo ali convida á luta para a afirmação economica do pais.

O Congresso, evidentemente, não irá se deter na analise dessas riquezas, com leitura de teses literarias. Sobre esse aspecto já muito se tem escrito. O que se faz necessario é o estudo e o delineamento de um grande programa de realizações, "oferecendo soluções para os mais prementes problemas da região", como acentuou o general Rondon.

Faz-se mister que os membros do Congresso, desde já, procurem se aprofundar na apreciação daqueles problemas, afim de que o conclave não seja esteril como muitos outros, mas que traga resultados praticos e proveitosos para aquela zona.

* * *

Medidas Em Favor do Publico

O Sr. presidente da Republica acaba de baixar dois decretos-leis, contendo disposições cuja finalidade é tornar mais facil o pagamento dos juros das apolices da divida publica.

Em virtude de determinação do Código Civil, o pagamento de juros dos referidos titulos dependia da verificação do registo dos mesmos, para apurar se existia alguma notificação de extravio. Essa verificação era, de fato demorada, e essa demora tornava fastidiosa a operação de pagamento, nos "guichets" da Caixa de Amortização, provocando queixas e movimentos de impaciencia por parte do publico. Mas a lei civil garantia expressamente o direito daqueles que haviam perdido os seus titulos, e a Fazenda Publica não tinha outro jeito, na vigencia da mesma senão realizar a operação com todos esses cuidados, não obstante o prejuizo de tempo e de comodidade que o descuido de poucos causava a maioria dos portadores.

Agora o governo resolveu essa questão, acautelando o direito da maioria contra o dos poucos descuidosos, determinando que as disposições do Código Civil — art. 1.509 e seu paragrafo — não se aplicam aos titulos da divida publica federal, estadual ou municipal.

A outra disposição agora tomada em favor dos portadores dos mesmos titulos, simplifica a apresentação de documentos para a prestação de cauções em apolices da divida publica, modificando, para isso, o regulamento da Caixa de Amortização.

São medidas de interesse geral, que o publico recebe, sem duvida, com agrado.

Poderá a Alemanha Atravessar o Inverno

De Pertinax, distribuido pela S. F. I.

WASHINGTON, Outubro. — Certa ou errada, a opinião militar mais esclarecida considera que a guerra se poderá prolongar até a primavera. As dificuldades com que o general Eisenhower se acha ás voltas — é o que explicam — referem-se ás vias de comunicação e abastecimento. Mais ainda: — o mau tempo é um obstaculo muito sério. A força atual da Alemanha ainda é grande. Afirma-se que para defender a fronteira oriental, o comando alemão dispõe de forças muito mais consideraveis do que as que se acham na Italia. Verdadeira multidão de homens de todas as idades está sendo enviada como reforços das formações regulares. As defesas da linha Siegfried, que as tropas americanas atravessam num ponto são consideradas fracas e os recursos postos em ação são susceptiveis de conseguir resultados verdadeiramente revolucionarios.

Apesar de tudo, se os alemães puderem evitar a rendição durante o outono e o inverno, talvez tenham a possibilidade de produzir um instrumento de destruição mais poderoso do que os seus "robots". Repito apenas o que ouvi pessoalmente, continuando eu mesmo cético, mas é preciso notar que perspectivas de toda formação na arte da guerra determinam repercussões como por exemplo na conferencia de Dumberton. Oaks. Estão alguns persuadidos que no futuro os neo-explosivos abrirão novo caminho ao processo de agressão de que o passado nem nos oferece a menor idéia. Esta tese não deixa de imprimir maior malestar ao entendimento entre ingleses, americanos e russos sobre a ação do Comité Executivo das Nações Unidas, afim de evitar futuros conflitos. E' evidente que a liquidação do poderio militar alemão previsto nos entendimentos do armisticio só poderá ser atingida por processos extremamente rigorosos.

Qual a parte de exagero existente em tudo isso? E' impossivel responder, mas não posso desprezar os rumores que me chegam aos ouvidos.

A Solução do Problema

O sr. Apolonio Sales, ministro da Agricultura, recebeu o seguinte telegrama do sr. Novais Filho, prefeito do Recife: "Como nordestino, sabendo que o unico meio para desenvolver a nossa economia é a solução do secular problema de Paulo Afonso, envio-lhe congratulações pelo primeiro passo que se vai dar nesse alto e patriotico sentido".

Os Brasileiros Demonstram, a Cada Passo, o Seu Preparo e Habilidade

Como Se Referiu á Decisiva Atuação da FEB, No Setor Que Lhe Está Confiado, o Secretario de Guerra dos Estados Unidos

Além de dar todo o seu apoio economico para a vitoria da causa aliada, o Brasil não limitou a sua colaboração, apenas, a essa importante esfera, mas enviou tambem dois contingentes de tropas para o teatro da guerra, perfeitamente instruidos e modernamente equipados para participarem ativamente da luta contra os opressores dos povos livres. Com essa medida, o governo do presidente Vargas, não só visava revidar o golpe traiçoeiro do inimigo que feriu a nossa soberania e a dignidade nacional, mas, tambem, dava cumprimento ao formal compromisso para com as Nações Unidas. E os bravos soldados da FEB levaram, de fato, ás trincheiras da democracia, a decisão importante da nossa gente, de lutar de armas nas mãos, até á vitoria final. Portando-se com a maior bravura e denodo, as nossas tropas vêm investindo vitoriosamente contra os baluarte inimigos, que vão cedendo um a um, ante a arrancada historica dos soldados do Brasil.

Referindo-se, recentemente, á decisiva atuação da Força Expedicionaria Brasileira ao importante setor que lhe está confiado, o secretario da Guerra dos Estados Unidos pronunciou-se da seguinte forma, em entrevista concedida á imprensa internacional: "A ação das Forças do Brasil provou ser a mais efetiva, ao lado das tropas americanas, nas posições da linha Gótica".

Arrematando as suas declarações, acrescentou que "os brasileiros demonstram, a cada passo, o seu preparo e habilidade".

COMENTARIO INTERNACIONAL

Rommel, Simbolo do Militarismo Alemão

Antonio Bento

HA hoje varios assuntos a comentar, da Batalha da Formosa á Conferencia de Moscou, da capitulação da Hungria até a morte de Rommel. Limitemo-nos ao ultimo tema, pois o desaparecimento do marechal nazista é noticiado justamente quando começa o ataque decisivo contra a Alemanha, diante de cujas portas estão os exercitos mais modernos e poderosos do mundo. Em Lisboa, o correspondente da Reuters colheu a versão de que o antigo comandante do "Afrika Korps" foi ferido na vespera do atentado contra Hitler, quando alguns dos elementos do seu estado Maior na França tentaram levá-lo para o lado dos conspiradores. O marechal nazista teria permanecido fiel ao Fuehrer. Como consequencia dessa decisão, seguiu-se uma troca de tiros, á boa maneira nazista, dentro do proprio quartel-general de Rommel. Os generais rebeldes foram mortos, enquanto o comandante em chefe da Fortaleza da Europa ficou gravemente ferido. Foi transportado para um hospital na Floresta Negra, mas não logrou ficar restabelecido. E' essa a versão que está circulando em Lisboa, onde ao lado de tantos boatos, circulam ás vezes noticias verdadeiras.

A D.N.B., ao divulgar para o povo alemão o comunicado da morte de Rommel, reproduziu a historia já conhecida de que o seu automovel sofrera um ataque da aviação inimiga, quando estava em curso a Batalha da Normandia. E' uma versão plausivel, pois a arma aerea anglo-americana dominava então inteiramente os céus da França. Contudo, tambem é certo que o acidente se verificou nos dias tempestuosos do atentado da bomba, que serviu de pretexto para a nova depuração feita pelo Fuehrer no seio da Reichswehr. Já se vê, portanto, que a verdade sobre o morte da famosa raposa do deserto só será conhecida após o colapso do nazismo. Mas, desde agora se pode afirmar que o marechal nazista, apesar de todo o seu virtuosismo tatico, encarna muito bem o espirito do militarismo germanico, que sempre se mete em campanhas estrategicamente condenadas. Depois de uma serie de brilhantes sucessos taticos, o comandante do "Afrika-Korps" cometeu o erro de permanecer no Gargalo de El Alamein, dando oportunidade a que o marechal Montgomery lhe desferisse um golpe mortal. Não ha dessa forma o menor exagero na constatação de que todos os triunfos de Rommel não lhe deram a vitoria. Mesmo obrigando o general Wavell, no inicio da Batalha da Africa, a um recuo, que a principio parecia irremediavel, o marechal nazista não poude anular as vantagens obtidas pelo vencedor do marechal Grazziani. A verdade é que Wavell, com um pequeno exercito ganhou uma vitoria decisiva, no fim de 1940 e começo de 1941, pois desde então a conquista do Egito passou a ser um problema irrealizavel para o Eixo. Em vão Mussolini preparou-se, como se fosse um tenor saido da "Aida" de Verdi, para entrar triunfalmente em Alexandria. Isso aconteceu porque Wavell deu um golpe irremediavel no inimigo, caindo como um raio sobre o exercito italiano. Rommel, ao contrario, obteve varias vitorias brilhantes, mas nenhuma decisiva, vindo afinal a perder a Africa, desde o enorme desastre de El Alamein.

Rommel é, por tudo isso, um simbolo do militarismo alemão que, apesar de toda a sua pedante eficiencia técnica, é especialista em ganhar muitas vitorias e terminar perdendo a guerra! Quando o malogrado comandante do "Afrika-Korps" foi transferido para a Europa, já a luta estava perdida para o seu pais. O virtuosismo rommeliano de nada lhe valeu nos campos da Normandia. A historia de Rommel é a prova de que nenhuma grande potencia militar pode ganhar uma guerra como esta, cometendo erros estrategidos iguais á Batalha de Stalingrado ou áquele de que resultou a expulsão dos eixistas do continente negro. O general Ludendorf vaticinou que esta guerra iria decidir-se na Africa. Efetivamente, Wavell e Montgomery conquistaram duas vitorias fatais para o Eixo.

A Igreja e os Regimes Políticos

JOAQUIM DE SALES

A posição da Igreja, na hora atual e diante dos acontecimentos ocorridos e dos que ainda se esperam para o futuro, não deve inquietar os catolicos. Deixemos o sofrimento pela sorte da divina Esposa do Cristo aos seus inimigos, visto como para nós outros as portas do inferno nunca prevalecerão contra ela, pois a seu lado estará eternamente Aquele que a fundou sobre a pedra e o papado, isto é, conferindo ao seu Vigario na terra todo o poder de ligar e desligar, de absolver e condenar, até a consumação dos seculos.

Essa ampla jurisdição, porém, não se refere aos negocios deste mundo, senão somente á vida espiritual, á procura da celeste cidadania, já que âqui não passamos de simples peregrinos marchando para a "futura e permanente cidade".

A Igreja é o seio visivel de Deus, ao qual se abrigam os cristãos; mas os cristãos são homens, e, além de seus interesses espirituais, são agitados por outros interesses de ordem material dos quais ela cuida com zelo e carinho de mãe carinhosa.

A essencia da Igreja, todavia, é a sua missão espiritual, é a sua missão doutrinal, é a sua missão de conquista das almas para Deus. Subsidiariamente não se desinteressa do bem estar material de seus filhos, como do de todos os homens de qualquer raça, de qualquer condição social e sejam quais forem suas crenças religiosas. A Igreja repousa no Grande Mandamento: o amor dos homens entre si, o amor aos inimigos, o amor áqueles mesmos que nos fazem o mal. Sendo assim, os adversarios da Igreja conhecem de antemão como ela receberá as perfidias e investidas, as maldades e mentiras, as injurias e calunias: um infinito amor, em obediencia ao Testamento de seu divino Fundador.

* * *

Nosso Senhor não subordinou a condições de qualquer natureza esse preceito do amor. Todos, cristãos ou gentios, catolicos ou cismaticos, adquiriram esse direito imposto pela propria palavra do Cristo, como a expressão de sua derradeira e mais ardente vontade, no momento da sua sagrada Paixão e Morte. Se, pois, a Igreja tem de espalhar por todos os homens o seu amor, não poderia fazer depender esse amor de formas de governo ou de determinados regimes politicos.

Durante muitos seculos prevaleceu um equivoco inadmissivel: os chamados reis cristãos, as Majestades Fidelissimas e Catolicas, para melhor acautelarem a perpetuação das respectivas dinastias, esforçaram-se por deturpar o sentido e a origem da sua autoridade. S. Paulo estabeleceu a verdadeira doutrina: não ha poder que não venha de Deus — **non est potestas nisi a Deo** — Os testas coroados declararam por isso a sua autoridade como oriunda diretamente da Divindade. Criaram o **direito divino** inerente á autoridade real. Mas Santo Tomaz colocou as coisas nos termos da exatidão. Todo o poder temporal procede de Deus por intermedio do povo. A soberania popular recebe diretamente essa delegação de Deus e confere ás autoridades de sua livre escolha o privilegio de deter e exercer o governo.

Não é de hoje, portanto, a doutrina da Igreja em relação ás formas de governo. Estas nada influem na missão da Esposa do Cristo. E se tantas vezes se tem ela manifestado contra governos e regimes politicos, de um modo geral o seu protesto tem sido contra os usurpadores, contra aqueles que se apossam do poder por meios violentos, fraudulentos ou capciosos, não para promover o bem publico, mas para desencadear o despotismo e a tirania, ou por simples interesse pessoal, contra os reais interesses do povo.

* * *

A opinião nacional (e o mundo inteiro nesta hora de renovações substanciais) precisa conhecer, ou, se já a conhece, recordar a ortodoxia catolica no que concerne ás relações da Igreja com o Estado, sendo que o Estado pode politicamente estar organizado dentro do regime juridico da preferencia popular, indiscutivelmente manifestada. A propria expressão "Estado" está indicando uma nação — ou grupo de nações — submetida a um governo e a leis comuns, seja qual for a forma de governo ou de regime: monarquico, republicano, fascista ou (**honnisoit qui mal y pense...**) comunista. O que se exige é que o Estado respeite a dignidade, a liberdade e os direitos inerentes a essa dignidade e a essa liberdade do homem, sem as quais ele perderia a sua imagem e semelhança divinas, que é o que o distingue do resto dos animais.

A Igreja, pois, não é a aliada de formas de governo. Poderá ser do Estado, enquanto este reconheça a sua jurisdição espiritual no plano da salvação das almas. Se a Igreja se insurge contra os processos de certos regimes, não lhes é adversa á essencia, e a razão disto é porque exerce o seu poder sobre um reino que não é deste mundo.

Quem o disse primeiro não foi nenhum teologo, nenhum Padre da Igreja, nenhum Concilio Ecumenico, nenhum papa. Foi Nosso Senhor em pessoa no instante mais grave e solene de sua vida terrena, pouco antes de realizar a Redenção da humanidade com o sacrificio de seu sangue e de sua vida sobre o madeiro infamante, respondendo ao interrogatorio de Poncio Pilatos. "**Regnum meum non est de hoc mundo.** Meu reino não é deste mundo". E antes de ter proferido estas palavras, que definem a missão da Igreja no reino das almas, já havia dito dezenas de vezes a seus Discipulos, referindo-se a seu Pai "vosso Pai que está no céu... o Pai que está no céu..." E quando nos ensinou a mais sublime das orações — o Padre Nosso — acrescentou ao "Padre" ou "Pai" as palavras "que estais nos céus" **Pater noster qui es in coelis.** Deus está presente em toda a parte; e, se Nosso Senhor insiste em que está "nos céus" é para nos lembrar precisamente que o seu reino não é deste mundo, sem o que não faria, com tamanha insistencia, a restrição que se encontra a cada pagina dos Evangelhos.

* * *

A Igreja, guarda e mestra da doutrina do Cristo, aceita todas as formas de governo da livre escolha dos povos espalhados pelo mundo inteiro. Só não aceita os regimes de despotismo, de desordem e de anarquia, porque Deus não está nunca onde domina a tirania ou a desordem ou a anarquia **Non in commotione Dominus.** Em tais sistemas politicos, que infelizmente florescem ainda na Europa, na Asia e na America, o primeiro cuidado dos usurpadores foi substituir a propria vontade pela lei "Assim o quero, assim o ordeno. A minha vontade é a razão de tudo. **Hoc volo, sic jubeo, sit provatione voluntas**". Neste caso erige-se o despotismo contra a justiça, contra a liberdade, contra a razão.

Por isso mesmo Pio XI condenou o nazismo, como não aceitou e condenou os processos de violencia do comunismo sovietico; mas desde que tais regimes se adaptam ao modo livre de viver, á dignidade inseparavel da natureza humana, aos direitos essenciais de todos os seres humanos, sejam cristãos, judeus ou gentios, poderão contar com a Igreja á qual nenhum Estado pode cercear a ação no plano superior da salvação das almas, porque isto só é que a Igreja acha necessario sobre a terra: **porró unum est necessarium.**

* * *

Eis ai, em termos singelos e ao alcance de todas as inteligencias, a doutrina da Igreja em face dos regimes politicos que vigoram ou venham a vigorar amanhã, edificados sobre os escombros e as desgraças desta guerra total. Os pensadores e filosofos usam outro estilo, mas no fim tudo vem a dar no mesmo, conquanto variem os modos de exprimir as coisas simples. Quando se fala em "Cefalgia", não se assustem: é a nossa tão conhecida dor de cabeça... "Diversão coregrafica" é dansa, é assustado, é arrasta-pé, é maxixe, é rumba, é samba...

A missão da Igreja é salvar almas, é cooperar com o Estado pelo desenvolvimento e o exercicio das forças morais e espirituais dos povos. Ela quer a dilatação da fé pelos meios unicos da livre propaganda e não pela coerção sobre a vontade dos homens, porque o dom mais sublime da criatura humana é o livre arbitrio, isto é, a faculdade de, conhecendo o bem e o mal, seguir um ou outro, estar com Deus ou contra Deus.

Foi isto mesmo o que nos veio dizer o R. P. Ducatillon. Disse-o com palavras ardentes e de fogo, como ha muito tempo não ouviamos, e essa falta de habito é que deu lugar a tantas interpretações contraditorias da missão e das preferencias pessoais do ilustre dominicano diante dos regimes de liberdade e de compreensão em que estão vivendo os homens hoje em dia em todos os quadrantes da terra.

DOS ESTADOS

Minas Gerais

BELO HORIZONTE (Da Sucursal do DIARIO CARIOCA) — A Sociedade Mineira de engenheiros deliberou varios assuntos de importancia e entre os quais que a Semana do Engenheiro será realizada em dezembro proximo. Para as solenidades já se inscreveram mais de 500 socios e o plano das festividades já está programado.

Varias excursões serão realizadas pelos engenheiros em varios pontos de importancia de Minas Gerais.

"MARITAIN E O BRASIL"

Em prosseguimento as aulas do Curso Maritain que ora se realiza entre nós por iniciativa do Diretorio da Faculdade de Filosofia, J. C. de Oliveira Torres fará hoje ás 19.30 horas na Escola Normal uma conferencia sobre o tema "Maritain e o Brasil".

A CONSTRUÇÃO DO NOVO HOSPITAL DA SANTA CASA

Já se iniciou a importação de diversos artigos estrangeiros para a conclusão das obras do novo Hospital da Santa Casa de Belo Horizonte.

Em recente reunião foram recebidos varios e valiosos donativos enviados por intermedio do Culto da Saudade.

68º ANIVERSARIO DA ESCOLA DE MINAS

Afim de representar o Governador Valadares nas solenidades que se realizarão em Ouro Preto pelo passagem do 68º aniversario da Escola de Minas daquela legendaria cidade, seguiu em carro especial para aquela cidade o sr. Dermeval Pimenta secretario da Viação e Obras Publicas.

PAGAMENTOS A'S FAMILIAS DOS EXPEDICIONARIOS

A Tesouraria da 11ª. C. R., está efetuando o pagamento ás familias dos expedicionarios mineiros que se acham em terras de alem mar combatendo pelo Brasil.

CENTENARIO DE NIETZSCHE

Por ocasião da passaggem do centenario de Nietzche o Diretorio Academico da Faculdade de Filosofia fará realizar uma sessão de estudos no Auditorio da Escola Normal.

Falará, especialmente convidado, o sr. Mario Matos ilustre intelectual.

NO LACTARIO "ODETE VALADARES"

Durante as comemorações da "Semana da Criança", realizou-se no Lactario "Odete Valadares" uma expressiva cerimonia.

Nada menos de 600 crianças receberam merendas especiais na solenidade a que compareceu a presidente da Legião Brasileira de Assistencia, em Minas Gerais.

Foram tambem entregues os premios de frequencia, instituidos pela Legião em favor das crianças distinguidas com os melhores indices de assiduidade e aproveitamento dos regimes do Lactario.

SALÃO DE TRICÔ DAS MADRINHAS DO COMBATENTE

Com a presença de destacados elementos femininos da nossa sociedade, foram iniciadas as atividades nesse setor do patriotico movimento.

No salão Nobre do Minas Tenis Clube, achavam-se presentes varias autoridades e entre elas a presidente da L. B. A. e a chefe das Madrinhas do Combatente.

NA COMISSÃO CENTRAL PRO-COMBATENTE O COMANDANTE DO I. D.

Foi recebido com entusiastica homenagem na séde da Comissão Central Pró-Combatente, o coronel Alencar Araripe, que ali recebeu a homenagem do povo de Minas aos bravos soldados da F. E. B. ora em campos de batalha no alem mar.

A mulher mineira, aproveitando a ocasião, prestou significativa homenagem á senhora daquele ilustre militar, a quem foi entregue o primeiro escudo do Combatente feito em Minas.

Agradecendo as manifestações, falou o coronel, que em breves palavras enalteceu a obra da mulher mineira em prol do esforço de guerra do Brasil.

CONGRATULAÇÕES AO GOVERNADOR DO ESTADO

O sr. Benedito Valadares Ribeiro, governador do Estado, recebeu do sr. Pedro Ludovico interventor de Goiaz, expressivo telegrama cumprimentando o chefe do executivo mineiro pelas brilhantes obras realizadas no balneario de Araxá.

ESPETACULO DE MARIMBA PATROCINADO PELA PREFEITURA

O artista mexicano Vitor de Leon fará realizar no auditorio da Escola Normal um espetaculo de marimba o qual vem sendo aguardo com vivo interesse.

Os convites estão sendo distribuidos pela Inspetoria de Educação e Saude da Prefeitura Municipal.

UMA SENTENÇA DO JUIZ BURNIER DE MELO — Em sua ultima audiencia o juiz Burnier Pessoa de Melo proferiu uma grande e humana sentença, que está sendo muito comentada nos meios juridicos de Belo Horizonte. Nela o ilustre magistrado mineiro absolveu uma mulher de vida irregular que foi acusada por ter praticado um crime de ferimento leve, dizendo, ao finalizar um belo discurso: "Mulher, vai em paz, tua infelicidade é bem maior que o teu crime".

A CHUVA AMEAÇA DE CAIR EM BELO HORIZONTE — O boletim da Inspetoria Regional de Meteorologia revelou que em varias cidades do triangulo e do Sul de Minas está chovendo. Agora o tempo nesta capital está ameaçador. A população já está se regozijando, pois ha 8 meses que não chove nesta capital e nos seus arredores.

ABERTAS AS MATRICULAS NA ESCOLA DE AERONAUTICA E DE ESPECIALISTAS — Recebemos do major João Arelano dos Passos uma nota informando que se acham abertas as matriculas na Escola de Aeronautica e na de Especialistas e qualquer informação poderá ser obtida na Base Aerea.

BRILHANTEMENTE COMEMORADO O 68º ANIVERSARIO DA ESCOLA DE MINAS — Foi brilhantemente comemorado em Ouro Preto o 68º aniversario da Escola de Minas. As solenidades foram presididas pelo sr. Dermeval Pimenta, que ali representou o sr. Getulio Vargas e o governador do Estado. A's 9 horas houve missa na Matriz de N. S. do Pilar. A's 15 horas realizou-se a sessão solene na Escola em que falaram os srs. Euvaldo Lodi e J. Carvalho Lopes. Encerrando as comemorações ás 22 horas no Forum local, houve um animado baile que se prolongou até a madrugada de hoje.

NOVOS PREFEITOS PARA JOÃO RIBEIRO E RIO NOVO — O governador do Estado exonerou a pedido os prefeitos de Rio Novo e João Ribeiro e nomeou para os respectivos lugares os bachareis Celio Ribeiro Guimarães e Mario Ribeiro de Oliveira.

CELEBRAÇÃO DAS VITORIAS DA F.E.B. — Realizou-se na Associação Comercial a cerimonia que a Comissão Central pró-Combatente organizou no sentido de celebrar as vitorias da F.E.B. e ao mesmo tempo homenagear o cel. Alencar Araripe e senhora.

PANTEON DOS INCONFIDENTES

OURO PRETO (Do correspondente — A antiga penitenciaria de Ouro Preto acaba de ser transformada em Panteon dos Inconfidentes.

68º ANIVERSARIO DA ESCOLA DE MINAS

OURO PRETO (Do correspondente). — A Escola Nacional de Minas e Metalurgia da Universidade do Brasil, tradicional instituto de ensino superior de Ouro Preto, acaba de comemorar o 68º aniversario de sua fundação.

Goiaz

ESTRADAS PARA GOIAZ

GOIANIA (Do correspondente) — A construção de grandes rodovias ligando o Estado de Goiaz a toda região Central do Brasil tem sido um dos grandes objetivos do governo do interventor Pedro Ludovico.

Já estão sendo iniciados os trabalhos da rodovia S. Paulo-Goiaz, que partindo de Barretos, o maior mercado do comercio de gado, importador de enormes levas de vacuns dos campos goianos, chegará a Goiaz, beneficiando intensamente a rica zona do sudoeste goiano, primeiro manancial das grandes boiadas de mestiços que se exportam para o mercado bandeirante.

Outra rodovia cuja construção já se positiva é a que partindo da ponta dos trilhos da Estrada de Ferro Goiaz, em Anapolis, irá parar em Niquelandia, o maior centro de exportação de minerios de niquel do mundo, ligando-se com isso imediatamente á Chapada dos Veadeiros, no municipio de Cavalcanti, em que se projeta intensificar ilimitadamente a produção do trigo nacional

Uma grande estrada ligará ainda o Planalto Central á Bacia do São Francisco, indo terminar no emporio comercial de Barreira, no oeste baiano.

S. Paulo

UM DIAMANTE DE 75 QUILATES

RIBEIRAO PRETO (Do correspondente) — Foi encontrado por dois garimpeiros, na Fazenda da Barra, municipio de Patrocinio do Sapucai, um diamante pesando 75 quilates, branco, de valor estimavel em Cr$ 750.000,00.

Os garimpeiros seguirão para o Rio de Janeiro, onde será procedida pelas Rendas Internas a avaliação oficial.

SEMENTES DE ALGODAO

RIBEIRAO PRETO (Do correspondente) — A Secretaria de Agricultura do Estado fixou em 900.000 sacas a venda de sementes de algodão da presente safra.

Todos os municipios estão recebendo as cotas correspondentes ás quantidades vendidas no ultimo ano.

Desperte a Bilis do seu Figado

e saltará da cama disposto para tudo

Seu figado deve produzir diariamente um litro de bilis. Si a bilis não corre livremente, os alimentos não são digeridos e apodrecem. Os gases incham o estômago. Sobrevem a prisão de ventre. Você se sente abatido e como que envenenado. Tudo é amargo e a vida é um martirio.

Uma simples evacuação não eliminará a causa. Neste caso, as Pilulas Carters para o Figado são extraordinariamente eficazes. Fazem correr êsse litro de bilis e você se sente disposto para tudo. São suaves e, contudo, especialmente indicadas para fazer a bilis correr livremente. Peça as Pilulas Carters para o figado. Não aceite outro produto. Preço Cr$ 3,00

ATOS DO CHEFE DO GOVERNO

DECRETOS NAS PASTAS DA JUSTIÇA, DO TRABALHO E VIAÇÃO

O presidente da Republica assinou os seguintes decretos:

NA PASTA DA JUSTIÇA

Indultando o resto de sua pena o sentenciado Francisco Cunha Gonçalves.

NA PASTA DO TRABALHO

Concedendo á Sociedade de Materias Primas Selta Limitada autorização para funcionar como emprêsa de navegação de cabotagem, de acordo com o que prescreve o Decreto-lei n.º 2.784, de novembro de 1940.

NA PASTA DA VIAÇÃO

Aprovando projeto e orçamento na importancia de Cr$ 13.455,00, para a construção de um gradil do fechamento no extremo sul do edificio dos Silos, no porto de Santos.

DR. VICTOR HUGO Partos e ginecologia (utero ovarios, etc.). Diatermia — RUA SAO JOSE', 27 sob. Rio — Telefone: 42-5275 — das 13 ás 18 horas — Viaja para fora, até para fazendas, sendo preciso

NA CENTRAL DO BRASIL

O diretor da Central do Brasil admitiu para o serviço da Central como praticante do tráfego com 16 cruzeiros de diaria os seguintes candidatos: Maria de Lourdes Silva; Maria de Loudes Souza da Rocha; Helena de Assis; Bluete Cordeiro; Ilka Sacha Ferreira; Hilda Marques de Carvalho; Clarice do Valle; Maria Antonia Braz; Marieta Francisca Braz.

Como Agt. — Luiza Merçon de Lima; Alaide Tomaz e Silva; Maura Pinto da Silva; Irene Machado; Maria Otavia Cardoso; Aurora Alves Maylard; Hercilia Ferreira da Silva; Doralice de Oliveira Malheiros; Julieta Vilas Boas Gomes; Iracema do Nascimento Borges; Raimunda Morégula Franco; Irene Mesquita; Olga Rodrigues de Oliveira; Nair Neri; Iolanda de Azevedo.

LICENÇA NEGADA

O diretor negou licença aos seguintes funcionarios: Adelino Cardoso; Alfredo Pires da Silva; Antonio Bernardino Sena; Antonio Gonçalves 1.º; Antonio José da Silva; Antonio Rocha dos Santos; Antonio Silva; Ari Inacio de Miranda; Armando Pereira de Castro; Benedito Rodrigues dos Santos; Firmino Antonio Barbosa; Geraldo Germano da Silva; Haroldo Augusto Ferreira; Horacio Atonio; Ilson Gonçalves Braga; João Nogueira; Joaquim Vilela Pinto; José do Carmo Pacheco; José Gomes dos Santos; José Olimpio Dias; José Tomaz de Lima.

FERIAS

Foi concedido ferias aos seguintes funcionarios: Antonio José de Melo e Souza; José Seabra Muniz; José Candido Felicio; Luiz Augusto de Barros Junior; Silvio Guimarães.

INSPEÇAO DE SAUDE

Estão chamados a comparecer a inspeção de saude na Caixa de Aposentadoria e Pensões da Central os seguintes funcionarios:

Dia 7 novembro: Antonio Inacio Alves; Veridiano José Miranda; Narciso Xavier de Almeida; Belisario dos Santos; Joaquim Luiz de Carvalho; Viriato Valdomiro Viana; Manoel da Costa;; CM 1.ª — Abraão Francisco Alves; João Ferreira de Oliveira.

Dia 13 — Agenor Vieira de Aguiar; Go. Edgard Barbosa Furtado; DT F Sebastião Candido Militão; M João Ferreira; Aux. artifice Herminia da Silva Vasconcelos.

FLAMENGO — Vendo á rua Silveira Martins, apartamento para pronta entrega, com sala, 3 quartos e demais dependencias. Preço: Cr$ 186.000,00. Euclides de Melo, rua México, 98 - 3º s/308. Tel. 42-3889.

Pessoas Recebidas Ontem Pelo Prefeito

O prefeito recebeu, ontem, em seu gabinete, os srs. Humberto Gottuzzo, Luiz Augusto França, Josio Sales, Ari de Oliveira Lima, Comissão de estudantes pertencentes ao C. A. Ipiranga, Edison Passos, Santos Sobrinho, Meira Lima e, em despacho, o coronel Jonas Correia, secretario geral de Educação.

CARDILO FILHO

ADVOGADO

AV. ERASMO BRAGA, 72

6º ANDAR

ESP. CASTELO.

Ações, consultas e pareceres sobre Direito Civil e Comercial. Ajustamento de estatutos de sociedades anonimas em geral, ás novas leis, especialmente empresas de seguros, bancarias ou concessionarias de serviços publicos.

O Pagamento de Vencimentos Na Prefeitura

A Prefeitura iniciará no dia 21 do corrente mês o pagamento dos seus servidores. Nesse dia serão pagos todos os funcionarios dos nucleos pertencentes ao lote 1.

CLINICA DE MOLESTIAS FOCAIS

DR. ROBERTO BREA

MEDICO E CIRURGIAO-DENTISTA

Disturbios funcionais provocados por focos dentarios ou amigdalinos

RADIOGRAFIA EM RESIDENCIA

EDIFICIO CARIOCA — 4º ANDAR — SALA 406 — FONE: 42-8448.

NUMEROLOGIA EGIPCIA

PROFESSOR MIRAKOFFE

O SEU NOME ENCERRA OS MISTERIOS DE SUA VIDA

ENSINA-SE A CONFECIONAR HOROSCOPOS ASTRO-NUMEROLOGICOS, DE VIVA VOZ OU POR CORRESPONDENCIA — TEL. 23-0578. CARTAS PARA PORTARIA DESTE JORNAL. PRAÇA TIRADENTES. 77-1.º — RIO

Reune-se a Junta Deliberativa do Instituto do Mate

A Presença Ali do Ministro da Agricultura

Com a presença do sr. Apolonio Sales ministro da Agricultura, e do interventor federal no Estado do Rio, realizou-se, na manhã de ontem, na sala de reuniões do Instituto Nacional do Mate, a sessão preparatoria da Junta Deliberativa daquela autarquia, constituida de doze membros, representantes dos Estados produtores, que se conclavam, anualmente, nesta capital, para tomadas de contas e resolver sobre os problemas da economia ervateira do Brasil.

A LEITURA DAS CREDENCIAIS E DO RELATORIO DO PRESIDENTE DO I. N. M.

Iniciando os trabalhos, o sr. Carlos Gomes de Oliveira, presidente do I. N. M., procedeu á leitura das credenciais de cada um dos membros da Junta, passando, a seguir, á apresentação de seu relatorio, do qual leu alguns trechos.

O MINISTRO DA AGRICULTURA DIRIGE-SE AOS MEMBROS DA JUNTA

Finda a leitura do relatorio do presideste do Instituto, usou la palavra o ministro Apolonio Sales, desenvolvendo largas idéias em torno da hora em que vivemos e que exige a adoção de novos métodos que conduzam á melhoria da produção e á elevação do nivel de vida do trabalhador rural, não somente no setor ervateiro, como em todas as atividades agricolas, destacando o esforço e boa vontade do presidente do Instituto, para que este atinja as suas finalidades.

Encerrando as suas considerações, fez o titular da pasta da Agricultura um apelo aos membros da Junta para que trouxessem as luzes de sua experiencia e o conhecimento que têm do problema ervateiro nos diversos trechos do país em que vivem, para o êxito completo da tarefa a ser empreendida para o fomento da produção do mate.

Para Aquisição de Material Para a Secretaria de Administração

NOMEADA A COMISSAO QUE DISSO SE INCUMBIRA'

Em portaria de ontem, o secretario geral de Administração designou os srs. Augusto Malet Soares Junior, Valter Santos e Orlando Pinheiro de Faria, para, sem prejuizo de suas funções, constituirem a comissão que deverá promover a requisição de todo o material necessario aos varios departamentos daquela secretaria bem como efetuar a venda de material inservivel dos mesmos.

Dr. José de Albuquerque

Membro da Sociedade de Sexologia de Paris

DOENÇAS SEXUAIS DO HOMEM

Rua do Rosario 172 - De 1 ás 4

Um Jornal Impresso Por Mulheres

GOIANIA (Do correspondente) — A proposito de um noticiario sobre as atividades femininas em Araras, Estado de São Paulo, os jornais daqui salientavam o denodo com que as mulheres, nestes ultimos tempos, se atiram a toda especie de trabalho, enfrentando as mais rudes profissões, como sejam o serviço de instalação da rede de aguas e esgotos daquela localidade.

Entretanto Goiaz desta vez levou a palma, pois a "Folha de Goiaz", é até hoje, o unico jornal brasileiro a ser composto e impresso unicamente por mulheres.

Como se vê, o trabalho das mulheres não se limitou aos afazeres das fabricas de munições, dos laboratorios, das fabricas de aviões, indo agora para as redações e oficinas dos jornais fazendo jus a que todas as portas se abram para recebê-las.

Dr. L. Oliveira Lima

DENTADURAS

Paladon, Vulcanite, etc. com ou sem abobada palatina imitação perfeita dos dentes naturais. Fazemos em 1, 2 ou 3 dias conforme o caso. Cirurgião dentista, com laboratorio de protese anexo

DENTADURAS

Quebradas? Sem pressão? Cairam os dentes? Consertamos em 90 minutos. Sua ponte ou bridges precisa de conserto? Coroas, pivot, etc. Fazemos novas e consertamos em horas apenas

TRATAMENTO DOS DENTES COM DENTISTAS ESPECIALIZADOS SOB A DIREÇAO DO

DR. L. OLIVEIRA LIMA

RUA VISCONDE RIO BRANCO 37 sobrado — TEL. 42-5591

AVENIDA PASSOS, 90 — 1.º andar

Dr. Americo Caparica

Clinica Médico Cirurgica

Consult. R. Visconde do Rio Branco, 31 — Tel. 42-2056. Diariamente das 16 ás 19 hs.

Res. Rua Paulo de Frontin, 103-2.º — Tel. 22-7804

S. A. de Produtos Quimicos e Farmaceuticos "Campofar"

(Em formação)

ASSEMBLÉIA GERAL EXTRAORDINARIA

São convidados os Srs. Acionistas da S. A. DE PRODUTOS QUIMICOS E FARMACEUTICOS "CAMPOFAR", para reunirem-se em assembléia geral extraordinaria, ás 11 horas do dia 24 do corrente, á Rua Senador Dantas, n.º 20, sala 211, afim de tomarem conhecimento do pedido de demissão do Sr. Diretor-Tesoureiro e subsequente eleição de seu substituto.

Rio de Janeiro, 14 de Outubro de 1944.

EMYGDIO HENRIQUE CAMPI

Diretor-Presidente

Dr. Emygdio F. Simões

Da Assistencia Médico Cirurgica dos Empregados Municipais

CLINICA GERAL — VIAS URINARIAS

Cons. Gen. Caldwell, 310-A Tel. 220222 — das 17 ás 19

ADVOCACIA TRABALHISTA

NAPOLEAO FONYAT

ex-Presidente da Junta

RUA DO CARMO, 65-4.º and. s/6

Telef. 43-8188

TEATRO

PRIMEIRAS

"AS FILHAS DA CANDINHA", NO GLORIA

Dentro o programa que Jaime Costa estabeleceu para o inverno, a peça alcançou seus fins. Fez rir. E' verdade que nenhuma outra qualidade possue, demonstrando o seu autor, o Julio Cesar, o tal da Cleopatra, não dá para autor.

Deve mesmo cuidar de outra profissão. O publico gostou do esforço dos artistas para que o espetáculo não fosse um desastre. Jaime, Itala e Aristoteles, os três esteios da "companhia, foram os heróis dessa jornada ingrata que o sr. Julio Cesar nos proporcionou, como se escrever para o publico fosse a mesma coisa que representar em qualquer cidade modesta do interior, como Santa Rita de Cassia, por exemplo. Os outros se esforçaram para agradar. Modesta "mise-en-scene" constituindo um passatempo parecido com o que nos davam as peças caipiras da Casa do Caboclo".

J. L.

A MENTIRA TEATRAL

Os renovadores vão salvar o teatro nacional.

VOCE SABIA

— que o ator Ferreira Maia é do Rio Grande do Sul?

COISAS QUE INCOMODAM

O tenor que estreou na revista "Esta Terra é Nossa".

O FILME DE HOJE

Plaza — "Sonhando de Olhos Abertos" — Valter Pinto.

O CARTAZ DO DIA

GINASTICO — "Bodas de Sangue", comedia, ás 21 horas com Dulcina.

SERRADOR — "O Diabo", comedia, ás 20 e 22 horas com Procopio.

PHENIX — "E' proibido suicidar-se na primavera", comedia, ás 17 e 21 horas com Bibi.

GLORIA — "As filhos da Candinha", comedia, ás 20 e 22 horas, com Jaime Costa.

RIVAL — "O Cidadão Zéro", comedia, ás 20 e 22 horas, com Delorges.

JOÃO CAETANO — "Toca pró pau", revista, ás 20 e 22 horas, com Beatriz e Oscarito.

CARLOS GOMES — "Sonho de Valsa", opereta, ás 21 horas, com Tandra Régia.

RECREIO — "Esta Terra é Nossa", revista, ás 20 e 22 horas com Jararaca e Ratinho.

O COMENTARIO DA NOITE

Bibi Ferreira adoeceu na noite da estréia de Procopio no Serrador, informava o Miranda Reis. E o Eloi Cordeiro, ao lado comentou:

— Foi o "diabo".

Papelaria Pedro Primeiro
Hottum & Cia. Ltda.
Antiga PAPELARIA COELHO
RUA PEDRO 1.º N.º 15
ARTES GRAFICAS EM GERAL
Peças Teatrais de todos os Generos
Enviam-se Catalogos Gratuitamente

Diario Astrologico

Hoje, 17 — Dia favoravel em relação ao outro sexo. As viagens não serão agradaveis.

QUE ACONTECERA' HOJE, AO LEITOR?

As possibilidades felizes ou não, de hoje, com horas e numeros favoraveis, serão transcritas mais abaixo para todos os leitores nascidos em quaisquer dias, mês e ano, dos periodos abaixo:

PARA OS NASCIDOS:

Entre 22 de dezembro e 20 de janeiro: — Há possibilidades de cogitações no que diz respeito a terrenos, imoveis ou negocios bancarios. 10, 11 e 16; 37, 33 e 42. (hs. e ns.)

Entre 21 de janeiro e 18 de fevereiro: — Dia sem grandes assuntos. 12, 14 e 16; 21, 32 e 34. (hs. e ns.)

Entre 19 de fevereiro e 20 de março: — Obstinação e receios de intromissão de estranhos nos seus negocios. 13, 15 e 17; 31, 51 e 71. (hs. e ns.)

Entre 21 de março e 20 de abril: — Idéias extravagantes, e confusão sentimental. 18, 19 e 20. (hs. e ns.)

Entre 21 de abril e 20 de maio: — Favores, recompensa em lucros e satisfação. 10, 11 e 15; 28, 38 e 51. (hs. e ns.)

Entre 21 de maio e 20 de junho: — Negocios relativos a construções e terrenos serão bem sucedidos. 15, 16 e 18; 69, 79 e 81. (hs. e ns.)

Entre 21 de junho e 22 de julho: — Manhã agradavel, a tarde será aziaga com tormentos familiares. 10, 11 e 12; 55, 5 e 57. (hs. e ns.)

Entre 23 de julho e 22 de agosto: — Sucessos sociais e dia propicio para os namorados. 6, 8 e 10; 35, 44 e 53. (hs. e ns.)

Entre 24 de agosto e 22 de setembro: — Chance, em todos assuntos, principalmente com o outro sexo. 5, 9 e 11; 14, 18 e 20. (hs. e ns.)

Entre 23 de setembro e 22 de outubro: — Adaptação, lucros, entusiasmo e satisfação. 17, 19 e 21; 35, 37 e 66. (hs. e ns.)

Entre 23 de outubro e 22 de novembro: — Mau estar, indisposição organica e nervosismo. 8, 12 e 13; 44, 46 e 57. (hs. e ns.)

Entre 23 de novembro e 21 de dezembro: — Apreensões por causa de parentes e saude abalada. 16, 18 e 20; 61, 81 e 39. (hs. e ns.)

MENU DO DIA

Por SAINT'ANGE

"Tornamo-nos gastronomos como nos tornamos conhecedores das obras de arte".

EDMOND RICHARDIN

ALMOÇO:

Omelete de batata e queijo.

* * *

Mocotó de vitela com pickles

* * *

Bifes á milanesa.

* * *

Clafontis.

* * *

MOCOTO' COM PICKLES: — Faça como mocotó ensopado, mas antes de reduzir o molho, reserve 1 chicara e, depois do molho, reduzido engrosse ainda mais, ligando com gemas, junte o mocotó e deixe esfriar. Depois corte em quadrados, passe em pó de pão torrado, arrume num taboleiro, regue com manteiga e leve a tostar ligeiramente no forno. Tome a chicara de caldo reservado, côe, ligue no fogo com 2 gemas e 1 calice de vinho, despeje sobre o mocotó. Enfeite com pedacinhos de pickles.

CLAFONTIS: — Ponha numa terrina 125 grs. de farinha, 1 pitada de sal, 1 calice de cognac, 4 ovos, 1 colher de açucar. Mexa vem e vá juntando aos poucos 3 chicaras de leite, fervido e frio. Ponha a metade desta mistura numa forma lisa e untada e leve ao forno apenas para solidificar. Ponha por cima 400 grs. de bananas em rodelas, cubra com o resto da pasta e leve em forno regular por uns 30 minutos. Desenforme e polvilhe com bastante açucar.

* * *

JANTAR:

Sopa de feijão branco.

* * *

Empadinhas de camarão.
Arroz de forno.

* * *

Carne de panela.
Cenoura na manteiga.

* * *

Doce de pão.
Bananas e queijo de Minas.

DOCE DE PÃO — Encha 1 chicara de pão dormido, cortado em dados de 1 cm. e com a casca. Misture 3 gemas, 3 chicaras de leite quente, 1 colher de chá de manteiga e açucar até adoçar. Junte o pão e leve a ferver. Despeje num prato, polvilhe com canela e leve ao forno para tostar.

Mr. Eddie Cohen

O sr. Murray Silverstone, vice-presidente da 20th. Century Fox Filme Corporation de Nova York, que recentemente visitou o Rio, onde deixou um vasto circulo de simpatias, graças á sua urbanidade de maneiras e ao cavalheirismo de seu trato, comunicou ao sr. J. C. Bavetta, diretor-presidente da Fox Filme do Brasil S. A., que acaba de nomear o sr. Eddie Cohen para supervisor das atividades da 20th. Century Fox nos paises do continente Sul-Americano.

O sr. Eddie Cohen que está há dez anos com a Fox, serviu anteriormente como diretor dessa Companhia no Ecuador tendo sido depois transferido para a Venezuela, e atualmente estava ocupando o mesmo posto no Panamá e Republicas da América Central.

Dentro em breve, portanto, teremos o prazer de receber a visita de Mr. Cohen, que será certamente mais um entusiasta de nossa cidade e de nosso povo.

Visitas de medicos aos estabelecimentos militares

Pelo comando da 1.ª Região Militar foram designados acompanhar os aspirantes a os seguintes médicos para oficial da reserva médica estagiarios nas visitas a serem realizadas aos estabelecimentos militares: capitães médicos Humberto Perreti, Paulo de Oliveira Ribeiro, primeiros tenentes médicos Gilseno Nunes Ribeiro, Frederico Joel Junqueira e Osir Cunha. Esses oficiais deverão comparecer ao Serviço de Saude Regional afim de receberem instruções a respeito.

ASO na cabeça
vinte anos menos na aparencia
ASO sem pintar
devolve aos cabelos brancos a cor natural
Peçam prospectos gratis ao Laboratorio Aso — Rua Marquês de São Vicente, 219 — Rio

Aspirantes chamados com urgencia

Estão chamados a comparecer com urgencia, na 3.ª Seção do Estado Maior da 1.ª R. M., das 12 ás 16 horas, afim de tratarem de assunto de serviço, os seguintes aspirantes a oficial da reserva de 2.ª classe: Armando Avelar, Adir Celestino Daemon, Antonio Saul Gutman, Benedito Napoleao Demarco de Vasconcelos, Geraldo Silva, Moisés Rosental, Giulio Mario Rocco de Franco, Aloisio Santos e Julio Cezar Cardoso de Souza.

TEM CASPA? caem os cabelos?
JUVENTUDE ALEXANDRE
BELEZA E VIGOR DOS CABELOS
ELIMINA A CASPA evita a QUEDA!

C I N E M A

MARGARET O' BRIEN ESTA' CHEGANDO... — Depois de amanhã será dia de festa no Metro Passeio: teremos a estréia do filme definitivo de Margaret O'Brien, o filme encantador que ela interpretou como "estrela" de primeira grandeza da Metro Goldwyn Mayer, apesar de seu palmo e meio de altura... Vamos ver Margaret O'Brien vivendo cenas deliciosas, inesqueciveis, entre dois namorados arrufados: James Craig e Marsha Hunt. Vamos vê-la assombrando meio mundo com sua inteligencia, e até falando chinês... Vamos vê-la, cena por cena, desse adoravel "Anjo Perdido", mostrando que é a mais interessante, inteligente e sugestiva criança do cinema nos ultimos anos, uma personalidade diferente, á qual não seria justo dizer apenas "Que Gracinha!", mas "Que artista! Que Menina excepcional!"...

DANNY KAYE CONQUISTOU A CIDADE!

E' verdade: Danny Kaye, o maior comediante de todos os tempos, conquistou o publico brasileiro, com a sua extraordinaria interpretação no super-deslumbrante filme RKO, "Sonhando de Olhos Abertos"!

Todos são unanimes em declarar que jámais viram coisa igual em cinema! O rapaz é, inegavelmente, um assombro: ele canta, dansa, faz mimicas e possue uma personalidade e um talento tão originais, que somos obrigados a nele conhecer "o mais perfeito comediante de todos os tempos!".

Aliás, todos estes elogios não partem apeas de nós "fans"; os mais exigentes criticos cinematograficos, tanto nos EE. UU., como Louella O. Parsons, Walter Winchell, Hedda Hopper, etc., como no Brasil, como Raimundo Magalhães Junior, referem-se em termos os mais elogiosos posiveis ao sensacional comico e ao seu filme de estréia, realizado com o máximo cuidado por Samuel Goldwyn!

Vocês todos que querem vêr algo de "diferente" no cinema, não percam "Sonhando de Olhos Abertos" o filme-deslumbramento, que reune ao lado de Danny, Dinah Shore, (cantando deliciosamente lindas melodias), Dana Andrews, Constance Dowling, as alucinantes Goldwyn Girls e que foi filmado em belissimo tecnicolor!

Assistam, pois, a "Sonhando de Olhos Abertos" o filme que está levando multidões diarias ao cinema Plaza!

"GENTE HONESTA", NO PALACIO — O NOSSO MELHOR FILME NO MELHOR CINEMA!

Nunca o cinema brasileiro apresentou um filme com montagem tão luxuosa quanto a de "Gente Honesta", a elegantissima comedia da Atlantida que o Palacio exibirá dentro de breves dias.

Carinhosamente conduzida pelo "ás" dos nossos diretores — Moacir Fenelon —, a peça de Amaral Gurgel, que, tanto sucesso alcançou em nossos palcos ganhou agora um novo encanto com a amplitude e os recursos que somente o cinema pode oferecer.

Alegre, romantica, dinamica, "Gente Honesta" conta ainda com uma interpretação que faz honra aos nossos artistas.

Oscarito dá-nos uma soberba "performance". E' um novo Oscarito que os "fans" conhecem. "Gente Honesta" vai consagrar um dos nossos mais altos valores artisticos.

Mario Brasini e Vanda Lacerda, presentes que o Teatro de Estudantes fez á Via Latea do cinema nacional, completam com a encantadora Lidia Matos o trio romantico da historia. Todo o "suporting-cast" afina admiravelmente com os principais interpretes, sendo, entretanto, de justiça destacar-se os nomes de Mafra Filho, Alberto Peres e Milton Carneiro.

"A CANÇÃO DE BERNADETTE" EM PLENA SEGUNDA SEMANA DE SUCESSO

Continua em pleno sucesso, conquistando todos os publicos o filme mais bonito do ano: "A Canção de Bernadette". A sua terceira semana de exibições no Palacio, onde está sendo apresentado no mesmo horario (2.30 — 5.45 e 9 horas) tem sido uma absoluta confirmação do triunfo que se verificou desde o dia da estréia.

Não ha quem não se emocione com o desempenho de Jennifer Jones. Sua maravilhosa criação nunca mais se apagará da memoria de todos os que tiveram a dita de vê-la em pleno esplendor de sua arte inimitavel. E os elogios estendem-se ainda a Vincente Prisca, Anne Revere, Charles Bickford, William Eythe, Gladys Cooper e todos os soberbos "palyers" que formam o impecavel elenco desta obra-prima da 20th. Century Fox.

S O C I A I S

ANIVERSARIOS

Fazem anos, hoje:

Senhores: prof. Julio Novais, Lauro Aranha Coelho, Florencio Santos, nosso colega da "A Noticia"; comandante Ari Parreiras; dr. Benedito Canabrava Barreiros; cel. Rui de Almeida; Marcial Dias Pequeno, nosso colega de redação; dr. Mozart Lago, Nivaldo Torres e tenente Washington de Carvalho Castro.

Senhoras: Olga Copia, Altina de Bulhões Freitas Malta e Dolores Moreira Leite.

— Fez anos, ontem, a sra. Aida Brito dos Anjos, esposa do sr. Aprigio dos Anjos.

— Transcorreu ontem a data natalicia da menina Ielci filha do sr. Edilberto Vieira e da sra. Ceci Moreira Vieira.

— Faz anos hoje o sr. Léo Carneiro de Oliveira Santos.

— Fez anos ontem o sr. Manuel Rodrigues Vintena.

NASCIMENTOS

Natercio, filho do sr. Alfredo Guedes de Melo e da sra. Iraci Bastos de Melo.

— Luiz Alberto, filho do sr. Gabino de Araujo e da sra. Leontina Gonçalves de Araujo.

— Aercio, filho do sr. Mariano Simões e da sra. Agueda Moreira Simões.

— Carlos Frederico, filho do sr. Arnaldo Batista e da sra. Neusa Lopes Batista.

— Inalda, filha do sr. Gustavo Feijó e da sra. Arminda Gomes Feijó.

— Vera, filha do sr. Milton Gouveia e da sra. Rute de Barros Gouveia.

— Nilberto, filho do sr. Romulo Diniz e da sra. Virginia Pereira Diniz.

— Rubens, filho do sr. Otavio Lacerda e da sra. Eglantine Moreira Lacerda.

IM MEMORIAM

Juiz Belo Mattos — Inaugura-se hoje, ás 16 horas, na séde do Juizo de Menores, á Avenida Aparicio Borges, 40-3º andar, o busto do juiz Melo Matos, como merecido preito de justiça e reconhecimento ao "Apostolo da Infancia". Na solenidade, que faz parte das comemorações da "Samana da Criança", falará sobre a obra benemerita e social do inolvidavel magistrado o professor Lemos Brito.

ASSOCIAÇÕES CULTURAIS

Instituto Brasil-Estados Unidos — Hoje, ás 17 horas — Encerramento do curso de extensão universitaria, sobre "Literatura norte-americana", a cargo do dr. Morton D. Zabel, e sob a direção do professor A. Carneiro Leão. Será assunto dessa ultima aula — "Henry James: the Master of Modern American Literature".

— **Sociedade Brasileira de Cultura Inglesa.** — Hoje, ás 20,30 horas — reunião do Circulo Dramatico, quando será lida a peça de J. M. Barrie. "Berkeley Square".

CIENTIFICAS

Sociedade de Medicina e Cirurgia do Rio de Janeiro — Reune-se hoje, ás 21 horas com a seguinte ordem do dia: 1ª parte — Discussão das sugestões a serem apresentadas pela Sociedade de Medicina e Cirurgia ao diretor da Divisão de Higiene e Segurança do Trabalho, sobre os problemas econômicos da classe médica. 2ª parte — Dr. Nicola C. Caminha — "Considerações em torno do diagnostico radiologico dos tumores da medula"; dr. Silvio Dávila — Procidencia do reto e seu tratamento. Apresentação de dispositivos.

CONFERENCIAS

No salão de projeções do M. da Agricultura — Sr. Gustavo Saravia — Hoje, ás 17 horas, se realizará a anunciada conferencia do engenheiro chileno sr. Gustavo Saravia, que dissertará sobre a organização geral dos serviços agricolas no seu país.

— **No Instituto Brasil Estados Unidos — Sr. Celso Kelly** — Amanhã, sobre as artes no Brasil, focalizando os pendores artisticos dos indigenas brasileiros, seu aproveitamento na catequese dos jesuitas, e criação do teatro em nosso país, e os autos de José Anchieta.

DIPLOMATICAS

Diplomatas em viagem para o México e os EE. UU. — Acompanhados de suas familias seguiram, ontem, para a Cidade do México via Port of Spain o sr. Carlos Jorge de Alba Henriques e para Miami o sr. Ivan Bertis White, ambos pelo "clipper" da Pan American World Airway. O sr. Henriques éadido de agricultura junto á Embaixada do México nesta capital e o sr White segundo secretario da Embaixada Americana no Rio de Janeiro.

ENTERROS

Foram sepultados, ontem:

No cemiterio de São João Batista:

A's 14 horas, o consul Pericles Barbosa.

— A's 16.30 horas, o sr. Manuel Coelho da Silva Ferreira.

No cemiterio de São Francisco Xavier:

A's 17 horas, o sr. Fortunato Larica.

MISSAS

Serão celebradas, hoje:

No altar mór da Catedral Metropolitana, ás 9.30 horas, de 7º dia, por alma do sr. Plinio Moscoso.

— Na igreja de Nossa Senhora da Gloria do Outeiro, ás 10 horas, de 7º dia, em sufragio da alma sr. Decio Diniz Rego Barros.

— No altar mór da igreja da Candelaria será celebrada amanhã, ás 8.30 horas, de 7o dia, em intenção da alma da sra. Rosa da Fonseca Moreira Barros.

Mexico-Brasil

A CHEGADA DA MISSÃO MILITAR CHEFIADA PELO GENERAL GUSMAN

É esperado hoje, á tarde, no Aeroporto Santos Dumont, a a Missão Militar Mexicana, chefiada pelo general de divisão Miguel Henriquez Gusman, que vem ao Brasil a convite do nosso governo, como hospede oficial do ministro da Guerra. O coronel Nelson Rebelo de Queiroz e o major Oromar Osorio, que foram postos á disposição da mesma Missão apresentaram-se ontem a Secretaria Geral da Guerra.

O general Canrobert P. da Costa, que está respondendo pelo expediente do Ministerio da Guerra, convidou todos os generais para o desembarque dos ilustres membros componentes da referida Missão.

Lavande Gally
PERFUMA O CORPO E ALEGRA A VIDA!
A' venda em todo o Brasil!

C. P. O. R. do Rio de Janeiro

Devem comparecer ao C. P. O. R. do Rio de Janeiro amanhã, ás 7 horas, munidos de carteira de identidade, calção de educação fisica e tenis, afim de serem submetidos a Exame Fisico, os candidatos á matricula que por qualquer motivo faltarem á primeira chamada.

Dr. Newton Motta
Médico
GINECOLOGIA — OPERAÇÕES — PARTOS
Consultorio: — AV. RIO BRANCO, 108 s/502
TEL. 42-2171
(Ed. Martinelli)
2as., 4as., 6as. — 9 ás 13

DOENÇAS ANO RETAIS E DOS INTESTINOS
Dr. Lauro Sodré Borges
Av. Rio Branco, 108, 4.º and. s/406
TEL. 42-4738

O Racionamento da Carne

Comunica-nos o Serviço de Racionamento da Coordenação da Mobilização Economica, por intermedio da Agencia Nacional:

"I) — O Serviço de Racionamento da Coordenação da Mobilização Economica faz publico para conhecimento da população que o 35º. periodo de racionamento da carne verde será o de 16 a 31 de outubro.

II) — A cota fixada é de 200 gramas e valerá exclusivamente nos dias de distribuição dentro desse periodo.

III) — O consumidor só poderá adquirir a carne, mediante a exibição, no estabelecimento em que estiver inscrito, do respectivo Cartão de Racionamento.

IV) — Ao fornecedor cumprirá inutilizar, no lugar proprio do Cartão de Racionamento, o espaço ocupado pela data da distribuição, como prova do fornecimento efetuado.

Uridina
DISSOLVENTE DO ACIDO URICO E ANTISSEPTICO URINARIO

SABONETE
Vale Quanto Pesa
GRANDE — BOM E BARATO!
A' venda em todo o Brasil

NOS CINEMAS

CINELANDIA

Palacio — "A Canção de Bernadette" (20th Century Fox Jennifer Jones e William Eythe. 2.30 — 5.45 e 9.00 horas. **Vitória** — "Perseguidos" (Warner) Erroll Flynn e Julie Bishop. 2 — 4 — 6 — 8 e 10 horas. **Metro Passeio** — "A Cruz de Lorena". Metro Jean Pierre Aumont. 1|2 dia — 2 — 4 — 6 — 8 e 10 horas. **Capitolio** — Sessões Passatempo, Desenhos, Comedias e Jornais. A partir de 1|2 dia. **Pathé** — "Por quem os Sinos Dobram" (Paramount) Gary Cooper e Ingrid Bergman. 2 — 4 — 6 — 8 10 horas. **Imperio** — "Comboio para o Leste" (Warner) Humphrey Bogart. 2 — 4 — 6 — 8 e 10 horas. **Odeon** — "Conciencias Mortas" (Fox) Henry Fonda e Dana Andrews. 2 — 4 — 6 — 8 e 10 horas. **Rex** — "A Viuva Alegre (Metro) Jeannette MacDonald e Maurice Chevalier: 2, 4, 6, 8 e 10 horas. **Plaza** — "Sonhando de Olhos Abertos". (R. K. O.) Danny Kaye. 2 — 4 — 6 — 8 e 10 hs. **Cinenac Trianon** — "A Dansa das Horas", de Walt Disney — "Patinação no Gelo" — "Vitimas da Enxurrada" — Jornais da Guerra. A's 22 horas: Nada a Declarar", com Raimu'.

CENTRO

D. Pedro — "Barulho a Bordo" e "Uma Noite Inesquecivel". **Lapa** — "Mister V" e Noite sem Lua". **Metropole** — "Sempre um Cavalheiro" e "O Testemunho do Cadaver". **São José** — "Comboio Para o Leste". **Floriano** — "Atire a Primeira Pedra" e "Frutos do Mal". **Mem de Sá** — "Expresso Bagdá-Estambul" e "O Tenente e a Enfermeira". **Iris** — "Sem Tempo para Amar" e "Fazenda 20". **Ideal** — "Patrulha de Bataan". **Eldorado** — "Dk Barry era um Pedaço". **Parisiense** — "Ninguem Escapará ao Castigo". **Republica** — "Solteiras ás Soltas" e "O Misterio da Cascavel". **Colonial** — "O Fantasma da Opera". **Primor** — "Dez Pequenas para um Homem". **Popular** — "O Primeiro ministro" e "O Destruidor".

BAIRROS

Metro Copacabana — "Filhos de Brio" (Metro) Bonita Granville e Gene Reynolds. 2 — 4 — 6 — 8 e 10 horas. **Metro Tijuca** — "O Pecado dos Outros" (Metro) Robert Young e Maureen O' Sullivan. 2 — 4 — 6 — 8 e 10 horas. **Rian, São Luis América** — "Perseguidos" (Warner) Errol Flynn e Juli Bishop. 2 — 4 — 6 — 8 e 10 horas. **Carioca** — "Filho Querido" (Fox) Don Ameche e Frances Dee. 2 — 4 — 6 — 8 e 10 horas. **Star, Astoria, Olinda e Ritz** — "Ninguem Escapará ao Castigo". **Rio Branco** — "O Amor faz das Suas" e "O Mineiro Misterioso". **Catumbi** — "Suprema Cartada" e "Os MacQuerins de Brooklyn". **Guarani** — "Sacrificio de Pai" e "Desfiladeiro Perdido". **Natal** — "Duas Vezes Meu" e "Samba em Berlim". **Fluminense** — "Um Susto por Minuto" e "A "Lei do Noroeste". **Politeama** — "O Caradura" e "Cavaleiros da Fronteira". **Bandeira** — "Sherlock Holmes Enfrenta a Morte" e "Heról do Arrabalde". **Edison** — "Lanceiros da India" e "A Tentação das Garotas". **Velo** — "Dorminhoca da Fuzarca" e "Cavaleiros da Fronteira". **Vila Isabel** — "Paris era Assim "e "Fazenda 20". **Ipanema** — "Claudia". **Pirajá** — "O Ilustre Incognito". **Centenario** — "Caçando Estrelas". **Jovial** — "Sem Tempo para Amar" e "O Tunel Fatal". **Tijuca** — "Alta Malandragem" e "Falam as Pistolas". **Apolo** — "Alta Malandragem" e "Frutos do Mal". **Avenida** — "Claudia". **Americano** — "Tempestade de Ritmo". **Maracanã** — "Nick Carter nas Nuvens". **Guanabara** — "O Impostor" e "Amor a Granel". **São Cristovão** — "A Garota é do Barulho" e "Mantenho Ordem". **Grajau'** — "O Caminho Fatal" e "Condenados ao Casamento". **Haddock Lobo** — "Os Anjos Abafam a Banca" e "Primeiro Romance".

SUBURBIOS
(CENTRAL)

Meier — "Aquilo sim era Vida" e "Reliquia Macabra". **Mascote** — "O Fantasmas da Opera". **Irajá** — "Ao Levantar do Pano" e "A Senda da Morte". **Para Todos** — AA Fuga de Trazan" e "O Dedo do Destino" **Lux** — "Noite sem Lua" e "Noite Feliz". **Alfa** — "Dize que me Queres" e "Baragem de Fogo". **Coliseu** — "A Irmã do Modromo" e "A Volta do Vampiro". **Beija Flor** — "Sherlock Holmes Enfrenta a Morte" e "Herói do Arrabalde". **Madureira** — "Refens" e "Condenados ao Casamento". **Modelo** — "Feitiço do Tropico" e "O Testemunho do Cadaver". **Moderno** — "O Expresso Bagadá-Estambul" e "Patrulha Fronteiriça". **Piedade** — "Dois Solteiros em Apuros" — **Quintino** — "Hora de Matar" e "Ele Empregou o Patrão".

SUBURBIOS
(LEOPOLDINA)

Paraiso — "Um Amor de Pequena" e "O Homem sem Alma". **Rosario** — "O Diabo disse: Não". **Ramos** — "Olhos Acusadores" e "Maisie na Alta Roda". **Oriente** — "Sepultura Vazia". e "Aloha". **Penha** — "Ao Levantar do Pano" e "Escravos do Mal". **Santa Cecilia** — "Kathleen" e "Conquistadoras da Broadway". **Caxias** — "Quando Eva Consente" e "Casa de Loucos".

NITERÓI

Eden — "Salve-se Quem Puder". **Imperial** — "A Mulher da Cidade" e "O Tunel Fatal". **Odeon** — "O Ilustre Incognito". **Rio Branco** — "Cidade sem Homens" e "O Misterio do Terror".

PETROPOLIS

Capitolio — "Atire a Primeira Pedra" e "Amor a Granel". **D. Pedro** — Dorminhoca da Fuzarca" e "A Ronda da Morte". **Petropolis** — "Rumo á Toquio".

FORO MILITAR

TENTOU FERIR SEUS SUPERIORES

O promotor da 2.ª Auditoria Regional denunciou Lourival da Silva, do Regimento Sampaio, incurso no art. 101 § 2º do Codigo de 1891, por haver se insubordinado com seus superiores hierarquicos, tentando mesmo ferir um deles.

A denuncia foi recebida pelo respectivo auditor, que mandou prosseguir nas demais formas de direito.

EM GRAU DE APELAÇÃO

A 3ª Auditoria Regional remeteu ao Supremo Tribunal Militar, em grau de apelação os processos referentes aos reus Cesar Fernandes — Valter de Souza — Arbinho Faria Ramos — Manoel Cesario e Nelson Ferreira, sendo este operário do Arsenal de Guerra e os demais soldados, tendo sido todos condenados pelos Conselhos de Justiça de suas unidades.

ALVARA' DE SOLTURA

Para ser cumprido hoje, foi expedido ontem pela 3ª Auditoria Regional alvará de soltura em favor de Raimundo Inacio Pereira, preso no 1º R. C. D., por conclusão da pena a que fôra condenado pelo crime de deserção.

H. C. IMPETRADO PELO COMANDO DA 2ª. R. M.

Pelo comando da 2ª Região Militar e guarnição do Estado de São Paulo, foi impetrado ao Supremo Tribunal Militar uma ordem de Habeas-Corpus em favor do cabo Francisco Kovacevick, operário civil do Parque de Aeronautica daquele Estado, sob o fundamento de que o mesmo está sofrendo coação em sua liberdade por ter sido declarado ilegalmente desertor.

A medida foi imediatamente autuada e distribuida pelo ministro presidente, general Silva Junior ao ministro dr. Bulcão Viana, que requisitou informações da autoridade coatora.

Esse processo tomou o n. 20.673.

JULGAMENTOS DE ONTEM DO S. T. M.

O S. T. M., na sessão de ontem, sob a presidencia do ministro general Silva Junior, deferiu o requerimento do promotor da Auditoria da 8ª. R. M., solicitando desaforamento da mesma Auditoria para a 2ª R. M. do processo a que responde o 2º tenente de aeronautica Joaquim Gouveia de Albuquerque; deu provimento as correições parciais para mandar que o Conselho de Justiça do 27º B. C. lavre a sentença no processo de Raimundo de Araujo Pereira, em forma legal; negou provimento a correição parcial referente á José Venancio Pereira; julgou prescrita a ação penal intentada contra Francisco Pereira Assunção; mandou arquivar o inquerimento em que foi indiciado o cabo Argemiro Antunes Praxedes; indeferiu os pedidos de revisão de Francisco das Chagas — Zalmir Pereira Barcelos e Ivo Stefanutti De Mestre, todos condenados cumprindo pena; despresou os embargos interpostos por José Diogo de Siqueira Filho, condenado pelo art. 94 do antigo Codigo Penal; confirmou a condenação de Geraldo Augusto de Medeiros, do 11º R. I.; e, finalmente, preliminarmente, não conheceu do Conflito de Jurisdição, do qual foi suscitante o Juizo de Direito da Comarca de Campo Grande e suscitado o C. J. da 9ª. R. M., mandando remeter os respectivos autos ao Egregio Supremo Tribunal Federal.

Caixa Economica Federal do Rio de Janeiro

CAUTELA PERDIDA

Perdeu-se a cautela numero 251.501 de Mercedes da Costa Loureiro.

Congresso Brasileiro de Estudantes

A Comissão Central do Congresso Brasileiro de Estudantes pede-nos a publicação da seguinte nota:

"Recebemos telegramas do sr. interventor de S. Paulo e do sr. governador de Minas Gerais, agradecendo a participação da Constituição do Congresso.

Recomendando o Congresso ao sr. ministro da Educação, recebemos um telegrama da Secretaria da Presidencia da Republica.

O Diretório Academico da Faculdade de Ciencias Economicas da Bahia, em Assembléia Extraordinaria, constituiu uma Comissão Organizadora para tratar da representação da entidade á proxima reunião.

A diretoria do Centro Academico Visconde de Mauá, da Faculdade de Ciencias Politicas e Economicas de Porto Alegre, realizou, no dia 12 do corrente, uma sessão extraordinaria para debates de varios assuntos relacionados com a proxima reunião do Congresso nesta Capital".

Consultas "Cr$ 5,00"
Olhos - Ouvidos - Nariz e Garganta - Dr. Fortunato
Especialista com pratica nos Hospitais da Europa — Rua da Carioca, 6, 4.º andar, das 13 ás 18 horas, diariamente.

LIVRARIA ALVES
Livros colegiais e Academicos

APRENDA JORNALISMO!
RECEBENDO, EM SUA CASA, AS LIÇÕES DO PRIMEIRO CURSO LIVRE DE JORNALISMO DO BRASIL
TÉCNICA JORNALÍSTICA - HISTORIA DO JORNALISMO - ARTE DE ESCREVER EM JORNAIS - PRÁTICA INTENSIVA
PEÇA FOLHETOS GRATIS
REVISTA "CURSOS" CAIXA POSTAL 589 - S. PAULO
NOME ...
RUA ...
LOCALIDADE ...
ESTADO ...

Tribunal do Juri

CONDENADO O RÉU A 3 MESES DE PRISÃO

Sob a presidencia do juiz Ari Franco, funcionando como promotor o sr. Otavio Bastos, reuniu-se ontem o Tribunal de Juri para julgar o réu 1.º tenente da Reserva do Exército, Joaquim Marques da Cunha Filho por haver, cerca das 21 horas do dia 22 de março de 1943, no edificio n. 84 da rua Moura Brasil, com a intenção de matar, atirado contra Gloria Joyce Grifitis da Silva.

A defesa esteve a cargo do advogado Evandro de Lins e Silva.

Findo os debates o conselho de jurados recolheu-se á sala secreta, de onde voltou trazendo a condenação do réu a 3 meses de prisão.

DR. WALDEMAR BIANCHI
Ginecologia e Obstetricia
Cons.: Araujo Porto Alegre, 70 - 1.º — Salas 112 e 117
Tel. 22-6689 — Segundas, quartas e sextas, das 12 ás 15 horas

MUSICA

LETICIA DE FIGUEIREDO E JORGE BAILLY NO AUDITORIO DA A. B. I.

Realiza-se hoje, terça-feira, ás 17 horas, no Auditorio da Associação Brasileira de Imprensa, o 12.º concerto cultural da serie de 1944 organizado pelo Conservatorio Brasileiro de Musica em colaboração com o Departamento Cultural da Casa dos Jornalistas. Esse concerto contará com o concurso dos artistas Leticia de Figueiredo, aplaudido soprano e Jorge Bailly, consagrado baixo. O ingresso será feito mediante apresentação de convite ou da carteira social da A.B.I.

Apresentação dos sorteados convocados

Na séde da 1.ª Circunscrição do Recrutamento, situada na praça Cristiano Otoni, fronteira á Central do Brasil, teve inicio ontem a apresentação dos sorteados das classes de 1923 e 1922, convocados para o serviço militar nos corpos de tropas da guarnição desta capital. Essa apresentação será encerrada no dia 31 do corrente, sendo punidos com processo os faltosos. Os sorteados ora convocados são em numero de 10.000 jovens.

TAQUIGRAFIA — DATILOGRAFIA
PORTUGUES — INGLES
FEDERAÇAO TAQUIGRAFICA BRASILEIRA
Trav. do Ouvidor, 28 -2.º
F. 23-3645

ABRA SUA CONTA

DEPOSITOS POPULARES 8 %

Ontem, No Catete

DESPACHOS E AUDIENCIAS DO PRESIDENTE DA REPUBLICA

O presidente da Republica recebeu, ontem, para despacho, no Palacio do Catete os srs. Alexandre Marcondes Filho, ministro do Trabalho e interino da Justiça e Gustavo Capanema, ministro da Educação. Em audiencia o chefe do Governo recebeu uma Comissão do Centenario da Associação Comercial de São Paulo e o coronel Costa Neto.

DR. GILBERTO TRAVASSOS
ESPECIALIZADO EM DOENÇAS DOS ORGAOS GENITAIS
Diariamente das 16 horas em diante
PRAÇA FLORIANO, 55-6.º andar — TEL. 42-8326

Podem ausentar-se do país

Foram autorizados a se ausentar do país os reservistas Jorge da Silva Porto, que se destina aos Estados Unidos, em carater transitorio; e Mario Aloisio Cardoso de Miranda, que se destina á Espanha, Portugal e França.

Octavio Babo Filho
ADVOGADO
Rua 1º de Março 6 Tel. 43-6256

Colhido Por Um Auto

No Hospital de Pronto Socorro, foi internado, ontem, atacado de comoção cerebral, Sebastião Rodrigues Azevedo, português, de 51 anos, residente á rua Hugo 45, por ter sido atropelado na Avenida Passos, pelo auto 14.109, conduzido pelo motorista Armando Pinto Coelho.

Ordem sobre transportes de doentes

Determina o comandante da 1.ª Região Militar que os corpos subordinados que necessitarem de baixar ao H.C.E., doentes impossibilitados de se locomover, só deverão solicitar o auto-ambulancia daquele nosocomio, quando não possuam meios proprios para esse transporte.

DENTADURAS
PREÇOS AO ALCANCE DE TODOS
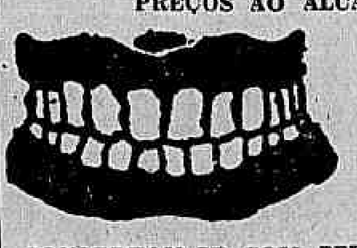
VULCANITE DESDE CR$ 150,00
PALADON DESDE CR$ 300,00
CONSERTAM-SE COM PERFEIÇAO DESDE CR$ 20,00
Clinica Dentária LUIS DA SILVA
A' RUA DA ALFANDEGA N.º 229-Sob. — TEL. 43-0680

AS CONFISSÕES DE MOLL FLANDERS

ROMANCE DE DANIEL DEFOE

CAPITULO XXXVIII — 17 DE OUTUBRO DE 1944

O doutor Cumberly espiou-me gravemente, durante alguns segundos, através dos seus óculos de miope. E, na minha ansiedade, aqueles rápidos instantes pareceram longos como um dia. Finalmente, sorrindo, o médico concluiu:

—— James Flinkton...

—— Oh!...

—— Ficou surpreendida com a revelação?...

—— Não — eu já pensava que fôsse o rico industrial de Oxford...

—— E, então, por que deixou escapar essa interjeição de espanto?

—— Há certas coisas que, mesmo esperadas, não deixam de ser desconcertantes... E, a propósito, quero lhe pedir um favor... Guarde a maior reserva sôbre o assunto diante de meu marido...

—— Quer dizer que o senhor Robin não sabe que...

—— Êle se acha a par de tôda a história de Marjorie Parking...

—— Não compreendo, dêsse modo, a razão do seu pedido...

—— E' fácil de explicar... Êle sempre supôs que eu fôsse filha do senhor Flinkton... E, agora, vendo confirmadas as suas suspeitas, quererá uma parte da fortuna...

—— Ahn!... Estou percebendo... Há pouco, delirando, seu esposo falou em uma herança...

—— Êsse dinheiro é a sua idéia fixa...

—— Trata-se, aliás, de um sonho possivel de realizar...

—— Eu recusaria receber um único pence...

—— Não descubro o motivo... A senhora, bem feitas as contas, tem direito a uma parte dos bens... E estou certo de que James Flinkton...

—— Mesmo que êsse quinhão me fôsse entregue espontaneamente, doutor, eu não aceitaria...

—— Por que?...

—— Seria fazer preço para a desgraça de minha mãe...

—— E foi o milionário de Oxford o causador da sua infelicidade?...

—— Não digo que tenha sido voluntariamente... Mas, de qualquer modo, cabe-lhe a responsabilidade do drama vivido pela antiga Jane Cooper... O ciume de uma criatura...

—— Está se referindo a Elisabeth Flinkton?...

—— Exatamente... Deve ter sido ela quem interceptou as cartas enviadas ao seu esposo... As mulheres, quando o amor é o pomo de discórdia, mostram-se capazes de tôdas as loucuras...

—— As suas palavras constituem, até certo ponto, uma defesa do cavalheiro a quem pretende acusar...

—— A acusação está feita por si mesma... Se não tinha culpa, por que, depois da morte de sua mulher, não procurou amparar a jovem a quem enganara?... Êle encontra-se viuvo há quase dez anos...

—— Pode, porém, não ter encontrado noticias...

—— Não... Quando a pessoa quer, procura informações, investiga... E, dispondo de recursos financeiros, a tarefa ainda apresenta menos dificuldades...

—— A senhora talvez esteja com a razão... Acho, entretanto, que um dia ainda será melhor explicada a atitude do senhor Flinkton... E, no meu entender, o primeiro passo mais acertado estaria em reclamar uma parte do dinheiro...

—— Somente Marjorie Parking poderia tomar essa resolução... E, se ela não o fêz até agora, a mim jamais caberá essa iniciativa... Nunca eu utilizaria uma quantia que, de fato, não me pertence...

—— Como assim?...

—— A fortuna do industrial Flinkton deve ficar com seus filhos...

—— Estou insistindo precisamente nesta tecla...

—— Ah!... Mas não é de que o senhor fala... Julgo que todos os bens pertencem á senhorita Helen e ao senhor Bill...

—— A senhora parece demasiado generosa... Sabe, por acaso, a quanto sobe a fortuna do milionário de Oxford?... Êle tem mais de dez fábricas em pleno funcionamento...

—— O seu dinheiro, doutor, nunca sobrará para mim... Existem outros interessados... Ainda não sabe que a senhorita Helen é noiva?...

—— De quem?...

—— Está comprometida, ao que sei, com o irmão mais velho de Robin, o senhor Alfred...

—— Ora... A senhora aponta mais uma razão para que seja satisfeito o seu pedido... O seu cunhado, com certeza, não se oporia...

—— Não, doutor Cumberly, mudemos de assunto... Rejeito tudo o que tenha que me tocar nessa partilha... Eu detesto os Flinkton!...

—— A senhora está se exaltando... E eu desejo que compreenda minha atitude... Encontro-me inteiramente á margem de qualquer interêsse...

Rebentei, a esta altura, em uma crise de lágrimas. E, vendo-me chorar, o velho clinico mostrou-se contrafeito. Foi necessário que, enxugando o rosto, eu me desculpasse:

—— Perdoe... Eu ando bastante nervosa... E por isso choro, de vez em quando, como as crianças manhosas...

—— Eu compreendo... A senhora possue motivos para andar preocupada... O estado de seu marido...

—— O doutor acha que é muito grave?...

—— Vá descansar um pouco... Eu voltarei logo mais... E, então, conversaremos sôbre êsse caso...

Quando voltei para junto da cama de Robin, êle tentou erguer-se indagando:

—— Com quem você estava, Betty, falando há tanto tempo?...

—— Você deve ter ouvido mal...

—— Mentindo!... Sempre querendo enganar-me... Então, você não saiu daqui, afim de palestrar lá fora?...

—— Ora, querido, não era conversa... Foi o doutor Cumberly que veio lhe visitar... E, á saida, esteve me dando umas instruções...

—— Ah, ah, ah!... Doutor Cumberly!... Eu sei que não era êle!...

—— Diga, então, quem era...

—— Só podia ser Nelson Gardiner... Êste individuo vive tramando com você a minha desgraça... Um dia, porém, eu acabo com êsses planos diabólicos...

—— Acalme-se... Você está dizendo uma tolice... Ninguem pensa em lhe fazer mal...

—— Ah, ah, ah!... Eu estou informado de tudo... Ninguem, entretanto, me tomará um pence da fortuna do senhor Flinkton...

—— Ignoro de que bens está falando...

—— Miseravel!... Quer dizer que você e Nelson Gardiner... Ou foi o demônio do doutor Cumberly quem gastou o dinheiro?!...

—— Ninguem podia gastar o que não existe...

—— Ah, ah, ah!... Você, positivamente, Betty, enlouqueceu... Mas eu saberei agir sozinho...

—— Repouse, por favor, querido...

—— Eu não preciso descansar... Estou passando bem... A minha vontade, neste momento, é tomar de um revólver e...

—— Robin!...

—— Você está com medo... Não sabia que eu arranjara essa arma... Pois fique sabendo que eu...

—— Robin!... Não faça isso!... Você vai apertar o gatilho!...

—— Ah, ah, ah!... Não atirarei neste instante... Vou esperar outra ocasião...

—— Está bem...

—— Quero um momento em que você esteja com Nelson Gardiner... Eu irei devagarzinho... E quando estiver perto, muito perto, farei fogo...

—— Oh!... Robin!... Você...

Até quando a loucura de Robin será para a infeliz Betty, alem de um martírio, uma constante ameaça à sua vida?...

(CONTINUA NO PRÓXIMO NUMERO)

SOCIEDADE ANONIMA SERINGAIS DO ALTO JAMARY

SEDE
RUA DA ALFANDEGA, 94
1.° andar — Tel. 23-0854
RIO DE JANEIRO

(em organização)

SEDE INDUSTRIAL
TERRITORIO FEDERAL
DO GUAPORE'

Apresentamos aos nossos acionistas e ao público em geral, dados sobre os nossos seringais — Areas dos seringais: Bom Futuro - Ariquemes - São Luiz - Sta. Cruz - Canaã Central - Antuerpia - Ouro Negro - Tramak — 792.000.000 mts.2

(Setecentos e noventa e dois milhões de metros quadrados)

TÍTULOS DEFINITIVOS

Os seringais acima discriminados estão em franca produção, tendo sido a saira do ano de 1943, com 5 meses de trabalho, de cincoenta e dois mil quilos de borracha fina e três mil e cem quilos de CAUCHO e SERNANBI, estando a saira pendente estimada em cento e cincoenta mil quilos de borracha fina, representando um valor aproximado de Cr$ 3.000.000,00 (três milhões de cruzeiros)

POPULAÇÃO DOS SERINGAIS

EM 1943: 91 HOMENS, SENDO 42 SERINGUEIROS E 49 AGREGADOS.
EM 1944: 405 HABITANTES — SENDO 125 SERINGUEIROS EM FRANCO TRABALHO, 63 EM APRENDIZAGEM E 217 AGREGADOS

COLOCAÇÕES E ESTRADAS DE TRABALHO

TEMOS ATUALMENTE 183 COLOCAÇÕES E 838 ESTRADAS ABERTAS, ESTANDO EM ABERTURA MAIS 88 COLOCAÇÕES.

A SOCIEDADE FOI LANÇADA AO PÚBLICO OFERECENDO UM PATRIMONIO

AVALIADO EM Cr$ 8.000.000,00 (oito milhões de cruzeiros)

TODO O PERÍODO DE ORGANIZAÇÃO É FINANCIADO PELOS INCORPORADORES

ACHA-SE ABERTA AO PUBLICO A SUBSCRIÇÃO DE NOSSOS TITULOS, À RUA DA ALFANDEGA, 94 - 1.° ANDAR — TELS.: 23-0854 E 43-0087 E COM OS NOSSOS REPRESENTANTES AUTORIZADOS

TITULOS DE Cr$ 200,00, pagaveis em 5 chamadas de Capital, rendendo JUROS DE 5 % ao ano atè a constituição definitiva da Sociedade.

As importancias arrecadadas são depositadas em Bancos, permanecendo intangiveis até a data da constituição e reunião da 1.ª Assembléia.

INFORMAÇÕES SOBRE NOSSOS SERINGAIS: Banco de Crédito da Borracha S/A
INFORMAÇÕES DOS INCORPORADORES: Qualquer Banco do Distrito Federal

MILTON TELLES ARRUDA
OSCAR MATTOS DE MELLO
Fundadores — Incorporadores e Responsaveis.
GENERAL C. DESCHAMPS CAVALCANTI
Fundador

ACIONISTAS FUNDADORES

Dr. Antonio Carlos Ribeiro de Andrada
Diretor Presidente do Banco Hipotecario Lar Brasileiro
Diretor da Companhia Nacional de Seguros de Vida "Sul America"

General Augusto Ignacio Espirito Santo Cardoso
Diretor Secretario do Banco Brasileiro do Comercio
ex-Banco dos Funcionarios Publicos

Dr. Adhemar de Canindé Jobim
Diretor da Companhia Petropolitana de Fiação e Tecelagem
Diretor da Companhia União de Fornecimento de Aguas

Dr. Abelardo Condurú
Diretor do Banco de Crédito da Borracha S. A.

Dr. Antenor Mayrink Veiga
Diretor Presidente da Casa Mayrink Veiga S. A.
Diretor da Radio Mayrink Veiga S. A.

Arthur Véras
Gerente do Banco do Brasil (Nova Iguassú)

Alberto de Gross
Gerente do Banco Pan Americano S. A.

Alfredo de Souza Costa
Capitalista

Cel. Candido Torres Guimarães
Diretor da Companhia de Seguros Sul América Terrestres, Maritimos e Acidentes
Diretor da Brasilia Imobiliaria S. A.

Dr. Cledon Cavalcanti de Hollanda Lima
Médico-Fazendeiro

Dr. Edgard Pessôa de Queiroz
Diretor Superintendente do Banco Pan Americano S. A.

Ernesto Moreira
Fazendeiro

Major Filinto Muller
Presidente do Conselho Nacional do Trabalho

Dr. Henrique de La Roque Almeida
Da Camara de Reajustamento Econômico

Dr. Iberê Nazareth
Diretor Proprietario das Industrias Mario Nazareth

Dr. José Bellens de Almeida
Diretor Presidente do Banco Brasileiro do Comercio
ex-Banco dos Funcionarios Públicos.

Dr. José Reis Ferreira
Presidente da Associação dos Seringalistas da Amazonia
Diretor Secretario da Cooperativa Central de Crédito do Pará
Consultor Jurídico do Serviço de Assistencia ao Cooperativismo do Pará
Consultor Jurídico da Cooperativa Central dos Seringalistas do Pará

Dr. Jorge Pinheiro Brislla
Advogado

Dr. Luiz da Silva Veiga
Engenheiro-Procurador da Casa Mayrink Veiga junto ao Ministerio da Guerra

Miguel Accetta
Banqueiro-Diretor Presidente do Banco Excelsior.

Miguel de Moraes
Banqueiro-Diretor da Casa Bancaria Guanabara.

Mario Ribeiro Pereira
Socio da Firma M. F. Pereira

Dr. Otavio de Ipanema Moreira
Presidente do Banco Ipanema S. A.

Ophelio Stylita
Banqueiro-Diretor da Casa Bancaria Guanabara

Major Roberto Carneiro de Mendonça
ex-Diretor da Carteira de Redescontos do Banco do Brasil S. A.

Prof. Dr. Raul David de Sanson
Da Faculdade Nacional de Medicina da Universidade do Brasil, e da Faculdade de Ciencias Médicas do Rio de Janeiro.

Roland de Souza
Procurador do Banco Brasileiro Unido

T U R F E

Salmon Surpreendeu ao Levantar o Grande Premio "Derby Club"

Afinal, nem Estrondo confirmou a sua bonita vitoria no G. Premio "Guanabara", quando derrotou o Miami, nem esse tordilho conseguiu tirar revanche desse filho de Formasterus.

Foi o Salmon o heroi do Grande Premio "Derby Club", ante-ontem disputado no Hipodromo Brasileiro. Estrondo correu o que dele esperavamos, enquanto, mais uma vez, o piloto de Miami "matou na boca", como se diz na giria turfista, o filho de Stayer.

Jusciniano Mesquita, em todo o percurso até à entrada da reta, contrariou a livre ação de Miami e quando procurou a sua montada, essa já não rendeu o que renderia se ele a deixasse correr naturalmente.

Já Domingos Ferreira dirigiu o Salmon com muita habilidade. Correu colocando em terceiro lugar, enquanto Corruxa e Rio Casca lideraram a carreira. Na altura da seta dos 1.600 metros Corruxa mancou, parando de galope. A esse tempo Colon, que vinha em quarto lugar, investe celere e se assenhora da vanguarda, ficando Rio Casca em segundo, seguido de Salmon Miami e Estrondo, ordem essa mantida até à entrada da reta, quando Colon e Rio Casca ficaram assumindo Salmon a liderança da carreira e foge uns tres corpos.

No tiro direto somente é que o piloto de Miami soltou o tordilho e este investe, tentando alcançar o novo lider.

Mas, o filho de Beef zomba dos seus esforços e com tres corpos de vantagem cruza vitorioso a meta final, enquanto pouco antes da meta, Miami ainda perde o segundo lugar para Estrondo.

Na sexta carreira o cavalo Arkangel, sob a direção de Armando Rosa, conquistou o seu terceiro sucesso consecutivo deste ano. O filho de Maranhão tem o seu entrainement atendido por Domingos Santos.

Esse profissional, embora modesto, é de uma elogiavel competencia e o estado esplendoroso com que ele apresentou aquele pernambucano, diz perfeitamente do seu virtuosismo na dificil arte de entraineur.

Pena é que não tenha a seus cuidados maior numero de animais.

1ª CARREIRA

664 — Animais nacionais de 5 anos, sem mais de duas vitorias no país — Pesos da tabela — 1.200 metros — Premios: Cr$ 12.000,00; .. .. Cr$ 2.400,00 e Cr$ 1.200,00.

RAFAELO, masc., alazão, 5 anos, São Paulo, Bob-Boy e Beppina, do sr. Aristides Mendes Acioli, 55 quilos, V. Lima .. 1º
Asuva, 54 ks., V. Cunha .. 2º
Gurupé, 53 ks., J. Araujo. 3º
Fasanelo, 56 ks., J. Marques .. 0
Tina 0
Locutor, 58 ks., E. Coutinho 0
Taubaté, 54 ks., João Santos 0
Diza, 51 ks., N. Linhares. 0

Ganho por quatro corpos, do 2º ao 3º dois corpos.

Rateios: Cr$ 17,50 em 1º; dupla (24) Cr$ 29,30; placés: Rafaelo Cr$ 17,80; Asuva .... Cr$ 32,00.

Tempo: 74 4/5.

Total das apostas: — — ....

Cr$ 95.880,00.

Criador: A. Ferreira Camargo.

Tratador: José Lourenço Filho.

RATEIOS EVENTUAIS

			Cr$
1—1	Gurupé	564	77,20
2—2	Rafaelo	2478	17,50
3	(3 Taubaté	419	104,00
	(4 Fasanelo	645	67,50
	(5 Locutor	325	134,00
	(6 Asuva	630	69,10
	(7 Diza	386	112,80
	Total	5447	

		Cr$
12	664	43,80
13	165	176,30
14	418	69,60
22	395	73,60
23	458	63,50
24	301	39,30
33	56	519,50
34	250	121,70
44	251	115,90
Total	6627	

2ª CARREIRA

665 — Animais nacionais de 4 anos, sem vitória no país — Pesos da tabela — 1.400 metros — Premios: .. .. Cr$ 15.000,00; Cr$ 3.000,00 e Cr$ 1.500,00.

BONINOTA, fem., castanho, 4 anos, Paraná, Raimundo e Jarica, do Stud Ipanema, 54 quilos, A. Brito 1º
Rangers, 56 ks., S. Batista 2º
Pirapora, 54 ks., L. Rigoni 3º
Potentado, 54 ks., S. Cam. 0
Marja Tereza, 54 ks., J. Morgado 0
Golconda, 54 ks., J. Mesquita 0

Ganho por cabeça, do 2º ao 3º tres corpos.

Rateios: Cr$ 31,80 em 1º; dupla (13) Cr$ 71,50; placés: Boninota Cr$ 19,90; Rangers ...

Tempo: 89" 3/5.

Total das apostas: — — ....

Cr$ 102.960,00.

Criador: Pedro Gusso.

Tratador: Elidio F. Gusso.

RATEIOS EVENTUAIS

			Cr$
1—1	Rangers	1542	24,80
2—2	Potentado	355	114,10
	(3 Pirapora	300	135,10
3	(4 Boninota	495	81,50
	(5 Golconda	1884	21,50
4	(6 M. Tereza	391	103,60
	Total	5087	

		Cr$
12	300	129,70
13	1333	29,10
14	544	71,50
22	236	164,90
23	273	142,50
24	76	512,10
33	1668	23,30
34	435	89,40
Total	4865	

3ª CARREIRA

666 — Animais nacionais de cinco anos e mais idade, que não tenham ganho mais de Cr$ 100.000,00 em premios de 1º lugar no país — Pesos especiais — 1.600 metros — Premios: Cr$ 15.000,00; .. .. Cr$ 3.000,00 e Cr$ 1.500,00.

EMA, fem., castanho, 5 anos, M. Gerais, Duplicate e Taymouth, do sr. R. C. Mendonça, 53 quilos, R. Freitas 1º
Morongo, 50 ks., S. Batista 2º
Conselho, 48 ks., O. Serra. 3º
Jeribá, 48 ks., L. Rigone, 0
Caborí, 50 ks., A. Briot . 0
Relincho, 48 ks., J. P. Silva 0

Ganho por meia cabeça do 2º ao 3º quatro corpos.

Rateios: Cr$ 20,00 em 1º; dupla (12) Cr$ 25,50; placés: Ema, Cr$ 12,60; Morongo, ... Cr$ 12,90.

Tempo: 100" 2/5.

Total das apostas: — — ....

Cr$ 113.850,00.

Criador: Remonta do Exército.

Tratador: G. Feijó.

RATEIOS EVENTUAIS

			Cr$
1—1	Morongo	1474	31,90
2—2	Ema	2349	20,00
	(3 Jeribá	1435	32,70
3	(4 Caborí	207	232,00
	(5 Conselho	265	177,50
4	(6 Relincho	150	313,60
	Total	5880	

		Cr$
12	1612	25,50
13	931	44,30
14	219	188,30
23	1588	25,90
24	384	107,40
33	118	349,60
34	240	171,90
44	65	634,70
Total	6157	

4ª CARREIRA

667 — Eguas de qualquer país — Pesos especiais — 1.600 metros — Premios: Cr$ 12.000,00; Cr$ 2.400,00 e Cr$ 1.200,00.

HELEN WILLS, fem., saino, 4 anos, Argentina, Hunter's Moon e Cilley, do sr. Osvaldo Aranha, 55 quilos, O. Ullôa 1º
Queridita, 53 ks., G. Costa 2º
Matematica, 58 ks., C. Pereira 3º
Princess, 46 ks., J. Araujo 0
Concordancia, 46 ks., J. Maia 0

Não correu Modesta.

Ganho por três corpos, do 2º ao 3º quatro corpos.

Rateios: Cr$ 45,30 em 1º; dupla (13) Cr$ 67,30; placés: não houve.

Tempo: 98".

Total das apostas: — — ....

Cr$ 149.920,00.

Importador: O. G. Camisa.

Tratador: Levy Ferreira.

RATEIOS EVENTUAIS

			Cr$
1—1	Helen Wills	1450	45,30
2—2	Princess	1266	51,90
	(3 Queridita	1290	51,00
3	(4 Modesta	Njc.	
—5	Matematica-Concordancia	4219	15,50
	Total	8225	

		Cr$
12	544	99,50
13	804	67,30
14	1467	36,90
23	343	157,80
24	1172	46,00
33	Njc.	
34	1080	50,10
44	1357	40,50
Total	6767	

5ª CARREIRA

668 — Animais nacionais de 4 anos, sem mais de uma vitória no país — Pesos da tabela — 1.600 metros — Premios: Cr$ 15.000,00; .. .. Cr$ 3.000,00 e Cr$ 1.500,00.

KING, masc., castanho, 4 anos, São Paulo, Luminar e Araxita, do sr. Luiz F. Ceglia, 56 quilos, O. Ullôa 1º
El Bolero, 56 ks., R. Freitas 2º
Carioca, 56 ks., D. Fer. .. 3º
Heroico, 56 ks., J. Morgado 0
Amanajés, 56 ks., O. Fern. 0
Paraquedista, 56 ks., G. Costa 0
Saltarela, 53 ks., J. Martins 0
Acacia, 54 ks., L. Benitez. 0

Ganho por meio corpo, do 2º ao 3º quatro corpos.

Rateios: Cr$ 33,60 em 1º; dupla (34) Cr$ 41,20; placés: King, 11,90; El Bolero .. .. .. Cr$ 13,10; Carioca Cr$ 13,70.

Tempo: 102".

Total das apostas: — — ....

Cr$ 191.150,00.

Criador: Th. Lara Camara.

Tratador: Levy Ferreira.

RATEIOS EVENTUAIS

			Cr$
1	(1 Acacia	1738	40,90
	(2 Amanajés	524	135,70
	(3 Carioca	2279	31,20
2	(4 Saltarela	59	1.205,50
	(5 El Bolero	1366	52,70
3	(6 Heróico	622	114,30
	(7 King	2116	33,60
4	(8 Paraquedista	187	380,30
	Total	9891	

		Cr$
11	414	175,30
12	868	83,60
13	602	120,60
14	1348	53,80
22	58	1.251,80
23	971	74,70
24	2511	28,90
33	227	324,20
34	1760	41,20
44	317	229,00
Total	9076	

6ª CARREIRA

669 — Animais nacionais de 4 anos, sem mais de duas vitórias no país — Pesos da tabela — 1.600 metros — Premios: Cr$ 15.000,00; .. .. .. Cr$ 3.000,00 e Cr$ 1.500,00.

ARKANGEL, masc., castanho, 4 anos, Pernambuco, Maranhão, e Flander's Poppy, do Stud Petropolis, 56 quilos, A. Rosa . 1º
Mexicana, 54 ks., C. Pereira 2º
Miripau', 54 ks., S. Calmon 3º
Emissaria, 54 ks., O. Ullôa 0
Boleiro, 56 ks., V. Cunha . 0
Preclara, 54 ps., D. Ferreira 0
Empresa, 54 ks., A. Araujo 0
Dinazit, 58 ks., G. Costa.. 0
Diogo, 56 ks., L. Rigoni . 0

Ganho por dois corpos, do 2º ao 3º um corpo.

Rateios: Cr$ 23,90 em 1º; dupla (13) Cr$ 125,40; placés: .. Arkangel Cr$ 10,90; Mexicana Cr$ 11,60; Preclara-Miripau' Cr$ 10,30.

Tempo: 59".

Total das apostas: — — ....

Cr$ 200.620,00.

Criador: F. J. Lundgren.

Tratador: Domingos Santos.

RATEIOS EVENTUAIS

			Cr$
1	(1 Mexicana	908	88,90
	(2 Diogo	151	534,80
2	(3 Emissaria	2570	31,40
	(4 Dinazit	296	272,80
3	(5 Boleiro	287	277,80
	(6 Arkangel	2992	26,90
4	(7 Empresa	197	409,90
	(8 Preclara-Miripáu	2604	29,90
	Total	10095	

		Cr$
11	110	631,60
12	611	113,60
13	554	125,40
14	822	84,50
22	258	269,30
23	1096	63,40
33	210	330,80
34	2202	31,50
44	817	85,00
Total	8885	

7ª CARREIRA

670 — Potrancas nacionais de três anos, adquiridas nos leilões da Sociedade, sem vitoria no país — Pesos da tabela — 1.200 metros — Premios: Cr$ 20.000,00; .. .. .. Cr$ 4.000,00 e Cr$ 2.000,00.

VIAJADA, fem., castanho, 3 anos, Pernambuco, Sunderland e Cherimoya, do sr. Edson Vasconcelos, 55 quilos, D. Ferreira 1º
Hezione, 55 ks., A. Barbosa 2º
Fab, 53 ks., J. Maia .. 3º
Very Good, 54 ks., V. Lima 0
Hipona, 55 ks., C. Pereira. 0
Bagdá, 55 ks., O. Fernandes 0
Huasca, 54 ks., J. Martins 0
Fanfula, 55 ks., A. Rosa . 0
Dianteira, 55 ks., A. Araujo 0
Zaragata, 55 ks., A. Brito. 0
Neblina, 55 ks., J. Morgado 0

Ganho por cinco corpos do 2º ao 3º dois corpos.

Rateios: Cr$ 14,90 em 1º; dupla (14) Cr$ 82,50; placés: Viajada Cr$ 11,70; Hezione .. .. Cr$ 21,40; Fab Cr$ 95,00.

Tempo: 74" 2/5.

Total das apostas: — — ....

Cr$ 244.910,00.

Criador: F. J. Lundgren.

Tratador: Eulogio Mrogado.

RATEIOS EVENTUAIS

			Cr$
1	(1 Hesione	1156	88,60
	(2 Desquitada	374	276,40
	(3 Neblina	118	876,10
2	(4 Bagdá	777	133,00
	(5 Very Good	427	242,10
	(6 Zaragata	125	827,00
3	(7 Hipona	161	642,10
	(8 Fanfula	2153	48,00
	(9 Dianteira	154	671,30
4	(10 Viajada	6894	14,90
	(11 Huasca	481	214,90
	(12 Fab	93	1.111,60
	Total	12923	

		Cr$
11	255	314,80
12	330	243,30
13	631	127,20
14	2469	32,50
22	123	562,80
23	339	236,80
24	1168	68,70
33	249	322,40
34	3301	24,30
44	1172	88,50
Total	10037	

OS RESULTADOS DOS CONCURSOS

Os concursos ante-ontem promovidos pelo Jockey Club Brasileiro tiveram os seguintes resultados:

BOLO SIMPLES

6 ganhadores, com 6 pontos — Rateio: Cr$ 6.165,00.

BOLO DUPLO

1 ganhador, com 15 pontos — Rateio: Cr$ 28.346,00.

BETTING JOCKEY CLUB

4 ganhadores — Rateio: Cr$... 2.619,00.

BETTING ITAMARATI

28 ganhadores — Rateio: Cr$ 2.373, 00.

BETTING DUPLO

5 ganhadores — Rateio: Cr$ 12.765,00.

PAULO GUIMARÃES
ADVOGADO
RUA DA QUITANDA N.º 176, 2.º — TEL. 43-1679

8ª CARREIRA

671 — Grande Premio "Derby Club" — Animais nacionais de quatro anos e mais idade — Pesos da tabela, com sobrecarga e descarga — 3.200 metros — Premios: .. .. Cr$ 50.000,00; Cr$ 10.000,00 Cr$ 5.000,00.

SALMON, masc., alazão, 5 anos, R. G. Sul, 5 anos, Beef e Bailabien, do sr. Francisco Alves e Mario Almeida, 58 quilos, D. Ferreira 1º
Estrondo, 57 ks., O. Ullôa 2º
Miami, 56 ks., J. Mesquita 3º
Colon, 54 ks., A. Barbosa. 4º
Ark Royal, 60 ks., R. Freitas 0
Tibiri, 55 ks., A. Araujo. 0
Rio Casca, 55 ks., C. Brito 0
Corruxa, 56 ks., S. Batista mancou.

Ganho por três corpos do 2º to 3º dois corpos.

Rateios: Cr$ 117,00 em 1º, dupla (12) Cr$ 80,80; placés: Salmon Cr$ 40,60, Estrondo ... Cr$ 35,40.

Tempo: 204" 2/5.

Total das apostas: — — ....

Cr$ 245.170,00.

Criador: P. Simões Pires.

Tratador: Mario de Almeida

RATEIOS EVENTUAIS

			Cr$
1—1	Estrondo	3156	33,70
	(2 Tibiri	799	133,30
2	(3 Salmon	910	117,00
3—4	R. Casca-Colon	1307	81,50
4—5	Miami-Corruxa-A. Royal	7146	14,90
	Total	13318	

		Cr$
12	1028	80,80
13	767	107,80
14	2729	30,30
22	181	457,10
23	383	216,00
24	1906	43,40
33	123	679,20
34	1248	66,30
44	1984	41,70
Total	10344	

9ª CARREIRA

672 — Cavalos de qualquer país — Pesos especiais — 1.500 metros — Premios: .. Cr$ 12.000,00; Cr$ 2.400,00 Cr$ 1.200,00.

HECHIZO, masc., alazão, 5 anos, Argentina, Malak e Hija Linda, do sr. Euvaldo Lodi, 47 quilos, J. Araujo 1º
Trovão, 55 ks., O. Ullôa . 2º
Calmão, 55 ks., J. Coutinho 3º
Latente, 56 ks., A. Araujo 0
Sardoal, 51 ks., R. Freitas 0
Bacarat, 49 ks., J. Portilho 0
Pancho, 48 ps., L. Rigoni. 0
Papagai, 50 ks., J. Maia . 0
Armonioso, 50 ks., O. Cac. 0
Cupidon, 50 ks., O. Cout. 0
Cades, 47 ks., V. Lima . 0

Não correu Curaçáu.

Ganho por quatro corpos do 2º ao 3º meio corpo.

Rateios: Cr$ 136,90 em 1º; dupla (14) Cr$ 273,00; placés: Hechizo-Armonioso Cr$ 18,60; Latente-Trovão Cr$ 11,30; Calmão Cr$ 15,20.

Tempo: 93".

Total das apostas: .. — ....

Cr$ 309.630,00.

Importador: A. Irulegui.

Tratador: F. Tourinho.

Total geral das apostas: .. Cr$ 1.634.090,00.

Total geral dos Concursos: . Cr$ 282.370,00.

Pista de grama: leve.

RATEIOS EVENTUAIS

			Cr$
1	(1 Latente-Trovão	4007	80,20
	(3 Cupidon	586	206,80
	(3 Sardoal	3301	36,70
2	(4 Pancho	1038	116,70
	(5 Papagai	1455	83,20
3	(6 Calmão	2158	56,10
	(7 Bacarat-Cades	1720	70,40
4—8	Curaçáu-Hechizo-Armonioso	885	136,90
	Total	15150	

		Cr$
11	2104	54,00
12	2331	49,30
13	3815	40,80
14	421	273,00
22	1556	73,80
23	2905	39,50
24	539	218,20
33	1294	88,80
34	317	362,60
44	87	1.321,20
Total	14369	

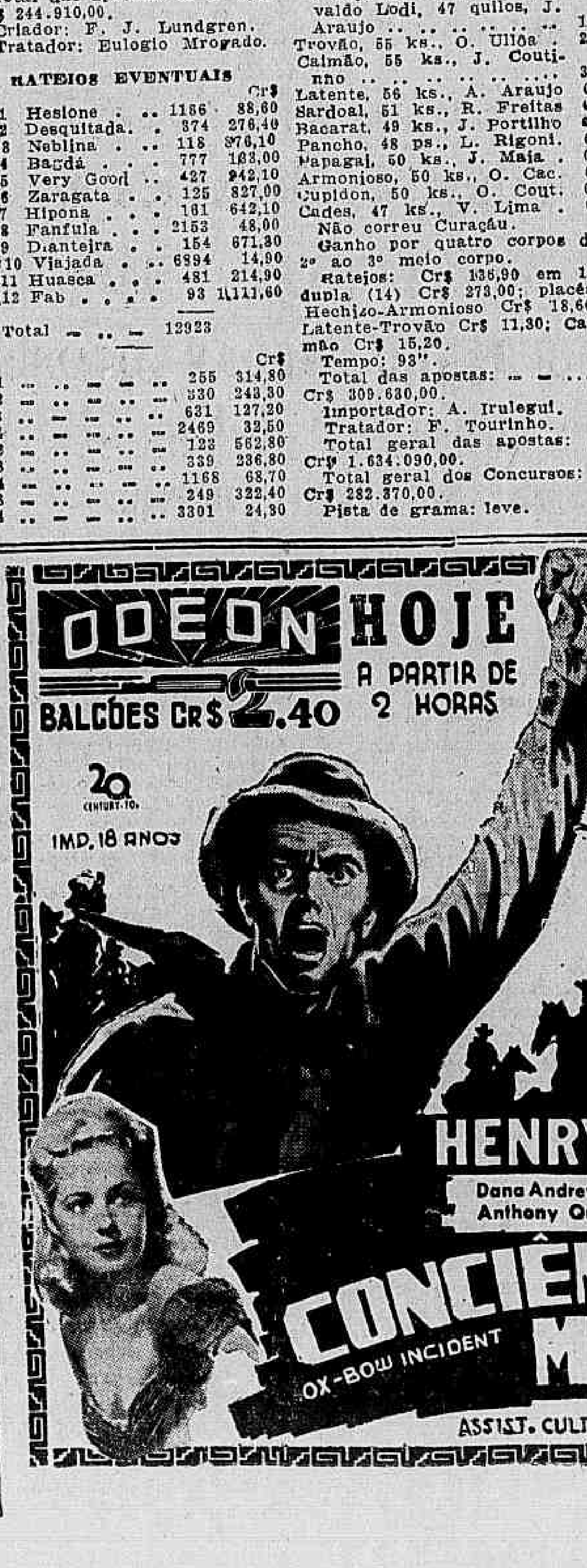

ESPORTES

A C. B. D. Julgará, Hoje, o Recurso do Flamengo, Recorrendo da Decisão do Tribunal de Penas

VENCERAM OS MINEIROS, SEM DIFICULDADE

Defrontando-se na tarde de domingo, em Caio Martins, com o seu velho e perigoso rival, o scratch montanhês, os Fluminenses não conseguiram, nessa primeira contenda levar a melhor, porque não se mostraram capazes de ficarem de pé deante de um adversario mais forte e talvez mesmo mais precisamente preparado.

Os mineiros que não vieram desta vez, precedidos de fama, conseguiram contra o contendor, uma vitoria bonita e bastante expressiva, tanto mais expressiva quando foi a mesma registada em casa do proprio adversario...

O onze mineiro logo de saida revelou-se superior ao adversario e vimos logo que assistiriamos a uma peleja em que a tecnica de um lado e o entusiasmo do outro prevaleceria. Assim foi. Os fluminenses, ressentindo-se da ausencia de bons elementos e de uma maior coesão não conseguiram dominar o adversario, que andava com desembaraço e superioridade dentro do campo. Essa superioridade foi bem aproveitada pelos mineiros para ameaçar com severidade a retaguarda contraria, que tinha somente um homem a se empregarem a fundo e evitava a queda da cidadela confiada a Gildo, que pela sua insegurança e nervosismo cedeu duas vezes ante aquelés dois fatores...

A luta foi assim regular e os mineiros conseguiram dois tentos que lhes asseguraram a vitoria final.

O Vasco Enfrentará, Hoje, o Vila Nova

A EQUIPE DE ASPIRANTES REPRESENTARA' AS CORES CRUZMALTINAS

Hoje, à noite, o quadro de aspirantes do Vasco da Gama jogará uma partida amistosa com o Vila Nova, de Nova Lima, no campo do Bonsucesso.

O clube vascaino solicitou a F. M. F. permissão para incluir Petronio no comando do seu ataque.

Servirá de juiz ,escolhido de comum acordo, o sr. Necir de Souza, da 2.ª categoria.

Absolvido o Profissional Artigas

O profissional Artur da Silva (Artigas), do Flamengo, que estava sendo processado sob a acusação de ter agredido Heleno, do Botafogo, com socos e pontapés, foi absolvido, ontem, pelo juiz da Nona Vara Criminal, dr. Afonso Lirio.

NATAÇÃO

AS PROVAS DE DOMINGO NO CLUBE GINASTICO PORTUGUÊS

Realizou-se ontem, na piscina do Clube Ginastico Português, a competição aquatica interna, ha muito anunciada, à qual compareceu numerosa assistencia, e que fez parte o programa de festas de aniversario do Clube:

Foram disputadas 15 provas, vencidas pelos seguintes concorrentes:

1.ª Prova — 50 metros — Nado livre — Novissimos — Homens — Vencedor: José Dias Lopes, em 32" 3 .

2.ª Prova — 25 metros — Nado livre — Estreantes — Meninos — Vencedor: José Albuquerque, em 25" 3|10.

3.ª Prova — 50 metros — Nado de costa — Classe aberta — Homens — Vencedor: Rodolfo Augulo, em 40".

4.ª Prova — 50 metros — Nado de peito — Novissimos — Homens — Vencedor: Walter Vilhena, em 54" 1|10.

5.ª Prova — 25 metros — Nado livre — Juvenis, estreantes — Meninos — Vencedor: Jorge de Souza Marques, em 16" 4|10.

6.ª Prova — 50 metros — Nado livre — Classe aberta — Homens — Vencedor: Carlos Evaristo, em 31".

7.ª Prova — 50 metros — Nado livre — Juvenis — Meninos — Vencedor: Ney Neves Soares, em 39" 2|10.

8.ª Prova — 25 metros — Nado Livre — Infantes — Meninos — Vencedor: Francisco Mafra Filho, em 17" 5|10.

9.ª Prova — 25 metros — Nado livre — Estreantes — Homens — Vencedor: Alfred Knapp, em 16" 8|10.

10.ª Prova — 25 metros — Nado livre — Senhorinhas — Novissimas — Vencedora: Maria Eliza Machado, em 25" 8|10.

11.ª Prova — 25 metros — Nado livre — infantil — Estreantes — Vencedor: Noelio Lopes Barreiros, em 19".

12.ª Prova — 25 metros — Nado livre — Infantis — Estreantes — Vencedor: Helio Fontas, em 22".

13.ª Prova — 50 metros — Nado livre — Juvenil — Fortes — Vencedor: Aurelio Granja, em 35".

14.ª Prova — 4 x 50 — Nado livre — Todas as classes — Vencedores: Paulo Costoli, Armando Ferreira Leite, Hermes Borges e Antonio Carlos Gonçalves, em 4' 21".

A seguir, em homenagem aos atletas, houve um sorvete dançante, que se prolongou até às 23 horas.

BASKETBALL

O "Five" do America Enfrentará Hoje o Botafogo Obedecendo a Orientação Tecnica de Rui de Freitas

O Consagrado Basketballer Estreará Logo Mais Na Direção do Conjunto Rubro — Seria Ameaça Para os Lideres Botafoguenses — Os Jogos de Hoje do Campeonato Carioca de Basket

A nota destacada da rodada do Campeonato Carioca de Basquetebol de hoje será a estreia de Rui de Freitas na direção tecnica da representação do America Futebol Clube. Dos mais destacados basquetebolares do país, credenciado com varios titulos de campeão, entre os quais, o de sul-americano, Rui de Freitas forma entre os primeiros atacantes de todo o continente. Conhecedor profundo dos segredos do basquetebol, Rui tem suficientes qualidades para dirigir com eficiencia uma equipe, sendo de notar que, embora jogando, o elemento em questão, se desdobra no preparo e na orientação tecnica do quadro que integra.

Indiscutivelmente, Rui será util ao America. Encontrando um ambiente propicio, acolhedor sobretudo, Rui poderá mostrar tudo o que sabe, lucrando, sem duvida, o gremio rubro que ganhará um tecnico de 1.º quilate.

***

Conforme tivemos oportunidade de antecipar aos nossos leitores, em edição do dia 10 p. f., na Ultima Hora Esportiva, e de acordo com a nossa confirmação da edição do dia 11, Rui de Freitas, só prestará o seu concurso pratico ao America quando completar o seu estagio de um ano, em obediencia a Lei de Transferencia. Considerando que este estagio finalizará em janeiro de 45, o grande basket-baler se envergará a camiseta rubra na temporada vindoura.

***

Ao que tudo indica, o choque de hoje, em Campos Sales, se revestirá de sensacionalismo, notando-se que tanto o America como o Botafogo, encontram-se tecnicamente preparados para garantirem o exito tecnico da contenda.

Ocupando a liderança do certame a um ponto de diferença do Riachuelo, o Botafogo, todos os esforços envidará no sentido de não ser surpreendido, afim de manter o seu isolamento na privilegiada posição de lider.

Surge o America com reais possibilidades de constituir um entrave às pretensões dos alvi-negros e, ao que se aguarda, será dado a presenciar um choque de caracteristicas sensacionais.

Completando a noitada de hoje, jogarão: Aliados x Fluminense, na Estação de Campo Grande e Riachuelo x Atletico, no rink da Rua Marechal Bittencourt.

MAIS CAUTELA SENHORES "VALIENTES"

A direção da Federação Metropolitana de Basquetebol, no louvavel proposito de cessar de uma vez por todas, com a indisciplina em campo, provocada por elementos uzeiros e vezeiros em desacatar autoridades da F. M. B., agirá doravante com o maximo rigor com estes jogadores — "valientes" Airton Gomes Meziat e Roberto Moutinho, ambos do Sampaio, com antecedentes meios enegrecidos abriram a lista, vendo os seus registos cassados. Isto importa em dizer que tanto Airton como Roberto, ambos veteranos das nossas quadras, não mais poderão praticar o seu esporte preferido.

Sob o controle da entidade cestobolistica, que esta lição sirva de exemplo a todos aqueles que pretendam transformar quadras de basquete em rinks de box...

MARIO PEREIRA, NOVAMENTE, NA F. M. B.

Chegou ao nosso conhecimento que Mario Pereira voltará para a direção da Federação Metropolitana de Basquetebol. Na gestão anterior, Mario Pereira constituiu um dos trabalhadores mais eficazes da entidade, razão porque o seu regresso será recebido com satisfação por todos os que desejam e colaboram para a melhor organização e maior progresso do basquete citadino.

ABSOLUTAMENTE A F. M. B. NÃO CONCEDERA' DEMISSÃO A SEFESER...

...Será demitido

Tomando conhecimento da carta de Afonso Sefeser, em que este arbitro solicita a sua demissão do quadro de juizes profissionais da F. M. D., o presidente Moacir Toscano, conforme já tivemos oportunidade de noticiar, resolveu abrir inquerito afim de esclarecer a situação criada pelo conhecido juiz. Sefeser, nos ultimos dias da semana passada, foi chamado à F. M. B. afim de prestar depoimento.

O inquerito prossegue e, ao que apuramos, aliás de fonte autorizada, a direção da F. M. B. não pretende, absolutamente, conceder a demissão solicitada por Sefeser... ... o que pretende os dirigentes da entidade cestobolistica, baseados em suas leis, é demitir o arbitro em questão.

HOJE

Um Exemplo Para o Fla x Flu. . .

Da gigantesca batalha de sabado à noite, entre Vasco e Botafogo, o que mais impressionou ao cronista não foi a vitoria bonita e insofismavel do magnifico esquadrão de São Januario, sobre o Botafogo. Foi o maravilhoso espirito esportivo dos dois teams, que se empenhando com ardor verdadeiramente admiravel foram incapazes de usarem processos desleais ou reprovaveis. E essa beleza realça ainda mais, quando se sabe, estava em jogo a liderança do campeonato, a conquista quase definitiva do titulo de campeão.

Aquele espetaculo gigantesco jámais poderá deixar de ser citado pelos bons e corretos desportistas. Porque o Botafogo, por exemplo, que vem sendo perseguido por uma má sorte inaudita, em quase todo o certame, e que por duas vezes chegou a se destacar à frente do pelotão, viu sua liderança roubada, submeteu-se esportivamente à lei, ao destino e ainda teve força para felicitar com um sorriso, o seu vencedor.

A luta de sabado, em São Januario, serve como um dos maiores exemplos dos dias presentes Ainda mais quando temos a salientar que todos os tecnicos baratos de cafés prognosticavam um fim tragico, para aquela batalha, chegando uns até a apostarem em que a luta não terminaria bem... Quem foi a São Januario, porém, verificou que Vasco e Botafogo, fortalecendo ainda mais a sua velha amizade, deram um exemplo soberbo, fazendo os maldizentes baixarem a cabeça e se curvarem deante do espetaculo, que foi raro e talvez mesmo inigualado até hoje.

. . .

Para domingo proximo, vamos ter uma peleja em identicas condições. Flamengo e Fluminense vão decidir da sua propria sorte, numa batalha de proporções iguais àquela de sabado. Nossos desejos são os de que o profissionais dos dois velhos rivais, os dirigentes do Flamengo e do Fluminense façam com que seus defensores se submetam respeitosamente ao castigo da fatalidade e abraçam o adversario vencedor, se um vencedor houver na grande pugna.

Toda a cidade esportiva felicita o Botafogo pelo exemplo maravilhoso que deu em se curvar respeitosamente deante do contendor que o soube tão lindamente dominá-lo. Todos esperam uma legitima imitação daquele exemplo. Bravos, botafoguenses! Vocês não perderam a peleja: vocês ganharam uma grande batalha: a batalha da disciplina!

HELENICO

NÚMERO AVULSO
40 Centavos

Diario Carioca

EDIÇÃO DE HOJE
10 PAGINAS

ANO XVII — RIO DE JANEIRO — TERÇA-FEIRA, 17 DE OUTUBRO DE 1944 — N. 5.013

ENQUANTO OS INGLESES OCUPARAM GAMBETTOLA, NO ADRIATICO

OS AMERICANOS ENTRAM EM LIVERGNANO

A BATALHA DA FRENTE OCIDENTAL

OS 8 PONTOS DA SITUAÇÃO

SUPREMO QG ALIADO EM PARIS, 16 (R.) — Foram os seguintes os principais topicos do noticiario de hoje da Frente Ocidental:

1) Continuou a luta tanto dentro da cidade de Aachen como nos suburbios, ficando o de Wurselem completamente limpo de alemães;

2) As forças americanas marchando de norte e do sul encontraram-se e fecharam a unica saida de fuga que restava á guarnição nazista de Aachen;

3) Os alemães deram cinco contra-ataques sem exito;

4) Tentaram os nazistas fazer penetrar em Aachen reforços de infantaria e blindados, mas não o conseguiram; essas forças todavia lograram estabelecer posições defensivas nas imediações da cidade;

5) Na frente holandesa, prosseguiram os avanços britanicos além de Overloon e nas imediações de Antuerpia e do bolsão do Escalda, havendo indicações de que os alemães estão se retirando para encurtar a linha, no grande arco abaixo de Breskens;

6) Os canadenses estão senhores absolutos da cidade de Woomsdrecht, por eles recapturada, esta manhã;

7) Toma aspecto importantissimo a Batalha dos Vosges, com os americanos e franceses aproximando-se dos "passos";

8) Entre Epinal e Rimiremont houve um avanço alemão ameaçando diretamente o "passo" de Schulucht, na estrada para a cidade alemã de Colmar.

Prossegue Esmagador o Avanço Aliado na Italia

ROMA, 16 (De Eleanor Packard, da U.P.) — Forças de infantaria norte-americanas entraram em Livergnano sob violento canhoneio alemão, enquanto que tropas do Oitavo Exército faziam os nazistas recuar em uma linha defensiva no setor do Adriatico, ao ocuparem Gambettola.

Noticias procedentes das linhas de combate, assinalam que a luta de cinco dias pela posse de Livergnano superou em ferocidade a refrega que permitiu aos aliados a ocupação de Cassino. As baixas experimentadas pelos grupos em ação foram elevadas.

Livergnano é servida pela estrada 65, que vai a Bolonha, mas a localidade, hoje, é apenas um montão de escombros.

Onze quilometros no leste, outras forças estadunidenses ocuparam a colina 360.

Ao oeste de Livergnano, tropas britanicas e sul-africanas ocuparam as aldeias Veggio Grizana e Campiara e cruzaram a estrada lateral que serve Vergato.

Mais para o ocidente brasileiros, norte-americanos e britanicos estiveram empenhados em intenso patrulhamento.

Os QQ. GG. revelaram hoje que nos dias de sabado e domingo, unidades aliadas do Oitavo Exército, ocuparam a vila Santo Angelim-Salute, cruzaram o canal Sgolo-Rigossa e tomaram Gambettola. Após esses êxitos, essas forças avançaram mais oitocentos metros, na direção do rio Pisciatella, sem encontrar oposição.

Tropas canadenses, por seu turno, foram forçadas a lutar encarniçadamente para ocupar a aldeia Bulgaria, que fica 1.600 metros ao sudoeste de Gambettola.

Nas elevações ao sul de Cesena, tropas britanicas e indus conseguiram progredir entre mil e mil e quinhentos metros, quando ocuparam posições estrategicas. Estas ações estão destinadas a estabelecer o cerco de Cesena pelo sul e isolar um numero ainda não determinado de alemães que ainda resistem em um ponto mais abaixo.

Unidades do Oitavo Exército, segundo dados oficiais, já fizeram 10.300 prisioneiros a partir de 26 de agosto, isto é, a partir do dia em que foi lançada a ofensiva geral contra a linha Gótica.

AS ELEIÇÕES PRESIDENCIAIS NORTE-AMERICANAS

O 'New York Times' Apoia a Candidatura Roosevelt

NOVA YORK, 16 (U. P.) — O "New York Times", em sua edição de hoje, anunciou que apoiará a candidatura do presidente Roosevelt para o quarto periodo presidencial, baseado principalmente nas futuras necessidades da politica externa dos Estados Unidos.

Em um editorial de tres colunas, o referido diario diz que dá seu apoio aos objetivos do "New Deal" original, mas recusa-a ao "New Deal" adotado posteriormente. Frisa, o "N. Y. Times", que se opõe a Roosevelt de 1940, mas acrescenta: "Porém, quando pesados os acontecimentos domesticos, nós precisamos perguntar: "Qual a alternativa que Dewey e os republicanos podem nos oferecer?"

"O primeiro entre estes fatores internos se encontra a tarifa. Que fará o Partido Republicano no torno da tarifa? — Ele se propõe a destruir o Plano de Acordo Multilateral de Comercio de Cordell Hull, que aliás é a experiencia mais construtiva tomada por este pais em toda uma geração, no que diz respeito a uma reforma de tarifas. Ele se propõe a substituir este plano com uma série de acordos bi-laterais. E propõe reeditar este estreito e inadequado programa, morto por si mesmo, mediante a requisição da aprovação do Congresso para cada alteração a ser feita em cada item da tarifa.

"No Congresso e fóra do Congresso, o Partido Republicano tem sido, e está hoje, profundamente dividido sobre os assuntos concernentes á politica externa. Neste particular, de fato, não há um partido, mas dois: os que são isolacionistas, liderados pelo "Chicago Tribune", formam um, os que são "internacionalistas", liderados pelo "New York Herald Tribune", formam o segundo".

"Ambas facções continuam apoiando Dewey de forma poderosa. Um ou outro ficará desapontado".

Para finalizar, o "New York Times", diz:

"Nós não podemos fazer caso omisso como sendo um fato, sem importancia de que Roosevelt tem maior e mais amplo conhecimento dos problemas que surgirão com a paz. Além do mais, seu grande prestigio e influencia popular, e as relações pessoais que ele fascinou com sua direção nos tempos de guerra, podem facilmente provar, por si mesmos, que são importantissimos fatores de coesão para nos unir na organização de um novo mundo nos primeiros anos de experiencia".

PARA OS BOCHES

Equipamento padrão...

OFENSIVA AEREA ALIADA

Continua o Martelamento da Industria Alemã na Retaguarda da Linha de Frente

Bombardeados os Portos de Hamburgo e Wilhelmshaffen

LONDRES, 16 (Por Henry Jameson, da A. P.) — Durante a noite de ontem prosseguiu com extrema violencia a ação aérea contra objetivos em territorio alemão.

Foram bombardeados os portos de Wilhelmshaffen e Hamburgo obtendo-se bons resultados.

Apesar das tempestades que desabaram sobre o mar do norte, os aviões pesados de bombardeio britanicos enfrentando toda a sorte de intemperies atacaram com extrema violencia esses dois importantes portos alemães.

O principal objetivo foi a base naval e aérea de Wilhelmshaffen onde foi despejada a maior carga de bombas.

Apesar do tempo — chuvas e trovoadas — as tripulações dos poderosos "Lancasters" e "Halifax" do Comando de Bombardeio da R. A. F., anunciaram que, aproveitando-se dos claros nas nuvens despejaram suas bombas sobre Wilhelmshaffen sem o auxilio dos instrumentos ateando grandes incendios.

Na semana que passou foram despejadas mais de 40.000 toneladas de bombas sobre diversos objetivos na Alemanha ocidental e nos principais ataques — em numero de 15 — formações superiores a 1.000 aviões.

As principais cidades atacadas foram as de Colonia e Duisburg onde durante quatro dias e quatro noites tremendos bombardeios foram levados a efeito numa rapida sucessão.

Os outros ataques foram dirigidos contra objetivos industriais e centros ferroviarios de Saarbrucken, Kaiserslautern, Berlim, Brunswick, Dusseldof, Hamburgo, Masseheim, Reisholz e a grande represa do Sorpe a 20 milhas a sudeste de Dortmund.

As formações britanicas e americanas coordenaram suas operações aéreas: os aviões da 8ª Força Aérea Americana atacaram Colonia enquanto que os aviões da R.A.F., se concentravam contra Duisburg e assim sucessivamente.

Os britanicos quebraram dois "records" quando de seu ataque de sabado pela manhã contra Duisburg, regressando novamente ao mesmo objetivo sabado á noite.

Nesses bombardeios foram despejadas 4.500 toneladas de bombas em apenas 25 minutos.

Nessas ultimas vinte horas foi jogado sobre a Alemanha um numero muito maior de bombas incendiarias e explosivas do que a propria Luftwaffe empregou contra Londres durante todo o periodo da "blitz" aérea de 1940.

O custo total de todos os ataques aéreos aliados contra a Alemanha foi de apenas 71 aviões pesados de bombardeios: 37 aamericanos e 34 britanicos, tambem foram perdidos 12 caças.

Enquanto esses formidaveis bombardeios estão sendo efetuados os aviões leves e medios de bombardeio norte-americanos de mergulho prosseguem com suas operações contra objetivos na frente de batalha desde Aachen até a fronteira da Suiça.

Os "Mauraders" jogaram milhões de boletins sobre a linha Siegfried dizendo aos soldados nazistas que seus dias estão contados.

FALANDO AOS FASCISTAS

Mussolini Promete Defender o Norte da Italia

NOVA YORK, 16 — (U. P.) — A radio de Berlim, ouvida pela C. B. S., informou que Mussolini, em recente discurso pronunciado perante o estado maior fascista, predisse a redução gradual da "Republica Socialista Italiana até a ultima casa" e prometeu a defesa, polegada por polegada, do norte da Italia.

Giraud e De Gaulle Conferenciaram

PARIS, 16 — (Associated Press) — O general Giraud conferenciou com o general De Gaulle, no sábado, pela primeira vez desde a sua chegada á França. Calcula-se que seja oferecida a Giraud a pasta da Guerra ou o comando em chefe do exercito francês na frente do Reno. A possibilidade do reaparecimento de Giraud é atribuida, por certos generais franceses, e elementos moderados dos grupos de resistencia e a elementos da direita das FFI. Os adeptos de Giraud são particularmente numerosos nas regiões da Savoia e do Jura.

NAJERA DECLAROU

"O Povo Argentino Tem Ideais Pan-Americanistas"

WASHINGTON, 16 — (Reuters) — O embaixador mexicano nesta capital, sr. Francisco Castillo Najera, que acaba de regressar do seu país, manifestou aos jornalistas a sua crença em que, haveria uma solução justa para o impasse argentino, pois "o povo argentino tem os mesmos ideais que os povos das outras Americas".

OS CUBANOS AJUDARÃO OS REPUBLICANOS ESPANHÓIS

AFIRMAÇÕES NO SENADO DE HAVANA

HAVANA, 16 (A. P.) — Falando durante a sessão extraordinaria realizada pelo Senado em honra dos membros da Junta Espanhola de Libertação e dos deputados republicanos espanhols que aqui se encontram, o senador Augusto Cruz afirmou que Cuba ajudará os republicanos espanhois a reconquistar a liberdade de seu país, arrebatada pelas forças fascistas.

Foi bastante significativo que tivessem assistido a essa sessão do Senado a maioria dos senadores e grande numero de representantes pertencentes a todos os partidos politicos, o que presagia a imediata aprovação da moção já apresentada naquele sentido, na qual os seus autores solicitam ao Executivo para que rompa desde já as suas relações com o regime do generalissimo Franco.

No seu discurso de hoje, repetidamente interrompido por entusiasticos aplausos, o senador Agustin Cruz declarou que, "a sorte da Espanha não pode ser diferente da dos demais povos que estão lutando contra o totalitarismo, uma vez que foi a primeira vitima da agressão nazi-fascista. A Espanha tem o direito de ser livre e democratica porque o seu povo soube lutar e morrer pelo ideal democratico-republicano."

O antigo presidente das Cortes Espanholas, Diego Martinez Barrios, falou em nome dos deputados espanhois pedindo aos legisladores da America que auxiliem os republicanos a reconquistar a Republica. Uma das passagens do seu discurso Martinez Barrios afirmou que "a Espanha foi vendida" e sustentou que dentro em pouco o seu país saberá sacudir de si o oprobrio representado pelo governo Franco.

LAVAL PERANTE A JUSTIÇA

Iniciado o Processo Contra o Lider Colaboracionista

PARIS, 16 (De Joseph Grigg Jr., correspondente da "U. P.") — O Ministerio Publico ordenou o inicio do sumario de culpa contra Pierre Laval e Jean Gaillard-Bourrages, este ultimo ex-diretor do jornal "Petit Marsellais", acusados de colaboração com o inimigo. Assim, deu-se o primeiro passo oficial para se levar á justiça o ex-chefe do governo de Vichy.

Espera-se que esses julgamentos sejam iniciados muito breve.

Outro conhecido colaboracionista, o jornalista Robert Brassilach, encontra-se preso em Marcel Fresnes, aguardando o resultado final do processo. O Conselho de Guerra da cidade de Rennes condenou á morte um individuo pelo crime de alta traição e a um miliciano de Vichy por diversos crimes.

O tribunal civil de Bordeus sentenciou á morte o ex-chefe de policia local, comissario Penot, por ter torturado numerosos patriotas no sudoeste da França, enquanto em Lile, tres membros da chamada "Brigada dos Anjos", que colaboraram com a Gestapo, foram sentenciados á pena maxima por um conselho de guerra.

No Departamento do Soma foram detidas 600 pessoas, inclusive um fiscal de Estado, cinco comissarios de policia e varios industriais.

Tambem foram presos, ontem, Yves de Latger, diretor de uma importante fabrica de aviões da cidade de Chatillon, e o jornalista, Paul Luquet, ex-ajudante de Pierre Laval.

TAMBEM O ALMIRANTE PLATON

PARIS, 16 (United Press) — Os jornais vespertinos de hoje, informam que o almirante Platon, ex-sub-secretario das Colonias durante o governo de Laval, e o sr. Darquier, ex-comissario para os Assuntos Judeus, foram sentenciados á morte pelo tribunal da cidade de Limoges.

Informa-se igualmente, que o almirante eJan de Loorde, ex-comandante-chefe da esquadra francesa em Toulon, e o vice-almirante Marquis, ex-prefeito maritimo de Toulon, foram presos sob a acusação de terem colaborado com os alemães.

O almirante Laborde era o comandante da esquadra francesa quando se verificou a invasão aliada no norte da Africa e é acusado de haver sabotado os navios, impedindo que fugissem para o norte da Africa.

NOS 4 CANTOS DO MUNDO

Aconteceu Ontem

LONDRES, 16 (R.) — Foram as seguintes as "manchettes" do noticiario de guerra, hoje:

A) Encarniçadas batalhas locais estavam em progresso esta noite em cinco pontos da Frente Ocidental de 720 km, com os exercitos de Eisenhower "experimentando" todas as defesas alemãs e com estes fazendo esforços supremos para impedir serias brechas;

B) Aumentam as ameaças sobre dois pontos principais — o Escalda e o Ruhr, de um lado, e os Vosges, do outro;

C) A porta de saida dos alemães de Aachen foi fechada, enquanto a luta continua infrene dentro da cidade e as forças americanas maiores convergem para ela de norte e do sul;

D) O 5º Exercito Americano, na Italia, após capturar Livergnano colocou-se em posição de invadir a planicie do Pó;

E) O 8º Exercito Britanico expulsou os alemães de mais tres aldeias no seu front, na Italia, e apertou a marcha sobre Bolonha;

F) Travam-se lutas violentas em Budapeste e outras cidades hungaras entre os patriotas hungaros e as tropas nazistas e do governo titere que teria sucedido ao regente Horthy, deposto por Hitler após haver solicitado o armisticio;

G) De Moscou informa-se que os russos concordaram em perseguir, com os aliados, os alemães dentro da Noruega;

H) Os alemães retiraram-se para a fronteira fino-norueguesa;

I) O papa dirigiu um apelo á Inglaterra e aos Estados Unidos para que considerem com "benevolencia" o pedido de armisticio da Hungria, "baluarte, com a Polonia, da Cristandade na Europa Central";

J) Os japoneses continuaram a espalhar noticias fantasticas de perdas americanas na Batalha da Ilha Formosa.

A ESQUADRA AMERICANA ÁS PORTAS DO JAPÃO

(Conclusão da 1ª pag.)

caram hoje a ilha Formosa, pela segunda vez em 48 horas.

Nesta base não se possue nenhuma noticia que confirme as informações japonesas no sentido de que se estaria travando uma batalha naval de grandes proporções, em aguas compreendidas entre as Filipinas e a ilha Formosa.

Tambem não se confirmou em fonte aliada a informação de que forças norte-americanas procuram desembarcar nas Filipinas. Contudo, o comunicado almte. Halsey sobre os novos ataques aereos contra as Filipinas demonstram que a 3.ª Frota de Porta-aviões dos Estados Unidos, sob o comando do vice-almirante Marc A. Mitscher, continua operando ás portas do Imperio Niponico.

O almirante Nimitz informou que durante as recentes operações contra as Filipinas foram destruidos no ar 80 aparelhos japoneses e em terra 114. De 30 a 40 deles pertenciam a uma formação japonesa de 50 aviões que atacou a força de porta-aviões norte-americana em missão especial nas proximidades da baía de Manila. Diz que, nesse ataque, os navios norte-americanos somente sofreram danos leves, o que desmente a informação niponica de que os estadunidenses haviam sofrido grandes perdas navais.

Com os aviões japoneses destruidos pelos norte-americanos nas ultimas operações, as perdas niponicas oscilam entre 705 e 725 aparelhos desde segunda-feira da semana anterior, dia em que as forças do almirante Halsey atacaram as ilhas Ryuju, a 200 milhas do territorio metropolitano do Japão.

No caso de ser verdadeira a informação japonesa sobre a grande batalha naval, presume-se que até agora não se receberam noticias a esse respeito, norma essa que os Estados Unidos mantêm quando seus navios estão perto das bases inimigas, pois seus aparelhos transmissores serviriam para que os japoneses soubessem exatamente a posição de suas forças navais.

Com respeito ao novo bombardeio da ilha Formosa, anuncia-se que as Super-Fortalezas Voadoras voltaram a lançar suas cargas de explosivos em Okayama, grande base de abastecimento e de reparações, e atacaram o aerodromo e centro de abastecimentos e aeronautico de Haito.

A ESQUADRA AMERICANA TERIA CONSEGUIDO O SEU OBJETIVO

SAN FRANCISCO, 16 (De Russell Brines, da "Associated Press") — O receio da imediata invasão de Formosa — ou de um astuto estratagema americano — pode estar por trás da decisão de enviar á acuada frota japonesa á batalha.

Ha mais de um ano os comandantes americanos vêm desafiando os almirantes niponicos, tentando colocar as suas unidades navais dentro do raio de fogo das forças americanas.

Se o combate em Formosa atingir as proporções já anunciadas pelos excitados propagandistas de Toquio, este objetivo estrategico pode ter sido alcançado.

E' provavel que os japoneses "economizassem" os canhões das suas unidades de superficie, se acreditassem que o ataque da força operativa americana era uma incursão de "hit-and-run", — uma escaramuça apenas. A importancia da ilha se salienta no fato de que os aviões com base em porta-aviões e as super-fortalezas B-29 fizeram o seu mais importante assalto, em duas direções, da guerra do Pacifico. O vigor desse bombardeio e os efetivo da 3ª frota tambem deram aos estrategistas de Toquio boa razão para temer uma invasão. Um porta-voz semi-oficial japonês disse "quase" isso mesmo. As forças navais niponicas tambem sairiam a combater, se os seus almirantes achassem que poderiam cercar isoladas forças operativas americanas de menor poderio do que as japonesas.

A esquadra americana destacou algumas das suas unidades para atacar objetivos distantes do grosso das forças. A grande batalha de sexta-feira se iniciou quando um grupo de porta-aviões estava proximo a Luzón e outros proximos de Formosa. E' possivel que esta divisão tenha sido deliberadamente feita, para enganar o inimigo, que se tem mostrado relutante em combater por outros motivos.

De qualquer maneira, parece evidente que as unidades navais japonesas empenhadas no combate estavam a menos de quatro dias de viagem de Formosa.

Nesse caso, é claro que retardaram a partida para a zona de batalha até que os nipões se convencessem de que as desvantagens americanas compensavam o risco.

O radio de Toquio não especifica as forças navais que teriam alcançado Formosa.

"Frota Imperial" pode significar a frota do sul da China, que normalmente fica ao largo da costa da China, talvez aumentada por outras unidades. Parece pouco provavel, entretanto, que as unidades incumbidas da defesa do Japão tenham deixado as aguas em torno das ilhas metropolitanas.